

第一章 软件功能综述

第1节 系统特性

海王星 2.0 软件提供前所未有的分析工具, 让用户在技术分析的天地里尽情地展示个人的智慧。

- 版面定制, 展现个性

版面定制可以让用户按照自己的需要将软件的分析界面任意设置成多个分析窗口, 让用户可以在同一个版面上查看到更多的信息。用户也可以将定制好的版面保存、导出或导入, 和其它的用户交流定制的版面。

- ETF 分析, 捕捉更多套利机会

通过指数与 ETF 的叠加对比, 把握折价、溢价关系变化, 捕捉更多套利机会

- 精确复权, 功能强大

独一无二的精确自动复权处理, 保证技术分析绝对的连续! 除权时精确考虑送股、配股和分红对股价的影响, 使技术指标分析更准确、更完整。支持所有周期的复权, 支持前复权, 后复权, 而且支持权息数据库的维护和显示, 进一步消除除权对走势的影响。

- 数据维护, 简单快捷

取补数据、整理清理数据等操作。当天数据的盘后转档可以方便地进行收盘。选股和测试等时数据不够时, 系统会自动提示。

- 时空隧道, 风云再现

分时重播可以重现盘中交易时的动态效果。它将从开盘到当前盘中时间的分时走势图快速回放, 回放的过程完全吻合实际的走势变化。用户能够快速地浏览重绘的走势图, 股票的涨跌, 分笔成交, 盘口异动, 成交量, 买卖金额的变化等。

- 全面资讯, 把握战机

您还可以收藏要有价值的资讯, 并通过咨询检索迅速找出需要的信息。

- 信息地雷, 引爆市场

信息地雷, 提供独有的"信息地雷"功能。只要在盘中出现重要市场评论、公告信息及预测、

买卖参考等内容，都会在相应的分时走势图上出现地雷标志。

个股资料显示上市公司基本资料，如总股本，流通股本，分红送配，除权除息等信息。基本资料可以智能检索，点击右键，选择智能检索，输入股票代码、名称或关键字（"+"号表示相与关系），就可快速查找。用 **TAB** 键可以在不同的资料来源间进行切换。海王星 2.0 版软件资讯将提供最新的基本资料和权息资料。

公告消息显示接收到的公告新闻。公告信息窗口也提供了资料浏览与检索的功能，支持关键字的检索，且支持关键字的与或逻辑语义。消息面支持深交所、上交所。格式有多文件、单文本、HTML、新闻网关、远程落地等。

- 多股同列，纵观全局

将屏幕等分成小窗，每个小窗显示一只股票的价格走势，方便您同时观察多只股票（最多可同时观察十六只股票）。支持多个股票的走势图同列和分析图同列。多走势图同列与多分析图同列的可用 **F5** 一键切换。

- 键盘精灵，快速操作

快速选股、选指标功能，首创拼音代码查询技术（键盘精灵），使用股票名称拼音首字母编码，可以方便地查找到股票；使用指标的英文缩写名，可方便地找到所要指标；同时还支持拼音选板块和拼音选功能，如 **ZXG** 即自选股，**FXT** 即进入分析图。

- 预警系统，耳听八方

市场雷达：根据投资者设定的条件监控整个股票市场的动向，帮助投资者发现可能忽略或者不能注意到的风吹草动！自定义涨跌幅度、量比、绝对价位、成交量异动、指标突破价位、封停和打开停板等一系列的预警条件，系统将在条件满足时提醒投资者有异动的股票及其异动的特征，投资者可以在分析的同时把握住市场异常变化的瞬间，抓住每一个买卖的时机。

系统预警：用户可选择一些自己感兴趣的股票进行预警，可以设定价位突破的上下限值。如果这些股票的行情变动异常，则弹出对话框进行预警。

- 在线人气，洞察先机

行情主站采集所有客户端的人气，按照一定算法统计出个股的关注度和共鸣度，告诉您近期市场关注的热点可能在哪里出现。

第2节 系统配置要求

系统能在较低档配置的微机上运行，适应目前证券行业的微机配置偏低的现状，更为个人版用户提供方便。

【硬件配置】

CPU Pentium(586) / 166 以上

硬盘 高于 250M 可用硬盘空间

内存 16M

显示适配器 800×600 以上分辨率、256 色显示模式

【软件配置】

中文版 Windows2000/NT/xp/vista/7/8

西文版 Windows2000/NT/xp/vista/7/8 + 汉字系统

第二章 快速入门

第1节 常用术语

1. 鼠标操作术语

点击

移动鼠标到某目标并按鼠标左键一次，称"点击"该目标。

双点

移动鼠标到某目标，保持位置不变，连按鼠标左键两次，称"双点"该目标。

拖动

移动鼠标到某目标，按下鼠标左键不放并同时移动鼠标到另一位置，再放开左键，称"拖动"该目标。

2. 界面要素术语

【菜单栏】位于系统画面左上方，包括系统、功能、报价、分析、资讯、查看、帮助等六个栏目。同时按下 Alt 和菜单旁的字母即可选中弹出下拉列表，按下相应的字母键选中功

能。

【标题显示区】位于系统画面右上方、菜单栏右侧，除标示系统名称外，还显示当前窗口的信息。

【状态栏】位于画面的下方，分为四个部分：指数栏、红绿灯、系统显示区、预警（网络版、图文版）/数据显示区（盘后版）。

【工具栏】系统默认显示在画面右端，可随意拖放到任何位置，分为主功能图标按钮（前十项）和动态图标按钮（第十项以后，不同窗口下对应不同的图标按钮）。

【功能树】在画面的左侧或右侧（通过系统设置改变其位置），包括资讯、指标等。

【辅助区】在画面的下方，包括信息地雷、分类资料、个股备忘

【窗口】显示在画面中间，供用户浏览和分析的界面，分为主窗口和子窗口。

【主窗口】指系统默认的行情窗口。

【子窗口】包括组合窗口（包括分析图、分时图和多种图形的组合）、报表分析窗口、个股资料窗口、公告信息窗口。

【右边信息栏】组合窗口下位于右端（可隐藏），显示价位、数量等信息。

【功能切换区】右边信息栏最下方，分为笔、价、细、盘、势、指、值、主，对应不同的信息栏小窗口显示内容。

【周期切换区】组合窗口下位于功能切换区的左侧，利用鼠标右键菜单、“[”、“]”、F8 或工具栏动态图标按钮都可进行周期切换。

【游标】组合窗口中，鼠标或光标移动时对应 Y 轴及时间轴的变化，用蓝色显示。

【鼠标伴侣】鼠标停放在 K 线、指标、工具栏图标按钮或各种指示上时显示的黄色背景信息框。

【分析图信息对话框】分析图中左右箭头调出的随着光标移动，价格、数量等信息相应发生改变的对话框。

第2节 安装系统

在银河网站下载安装程序，执行安装程序

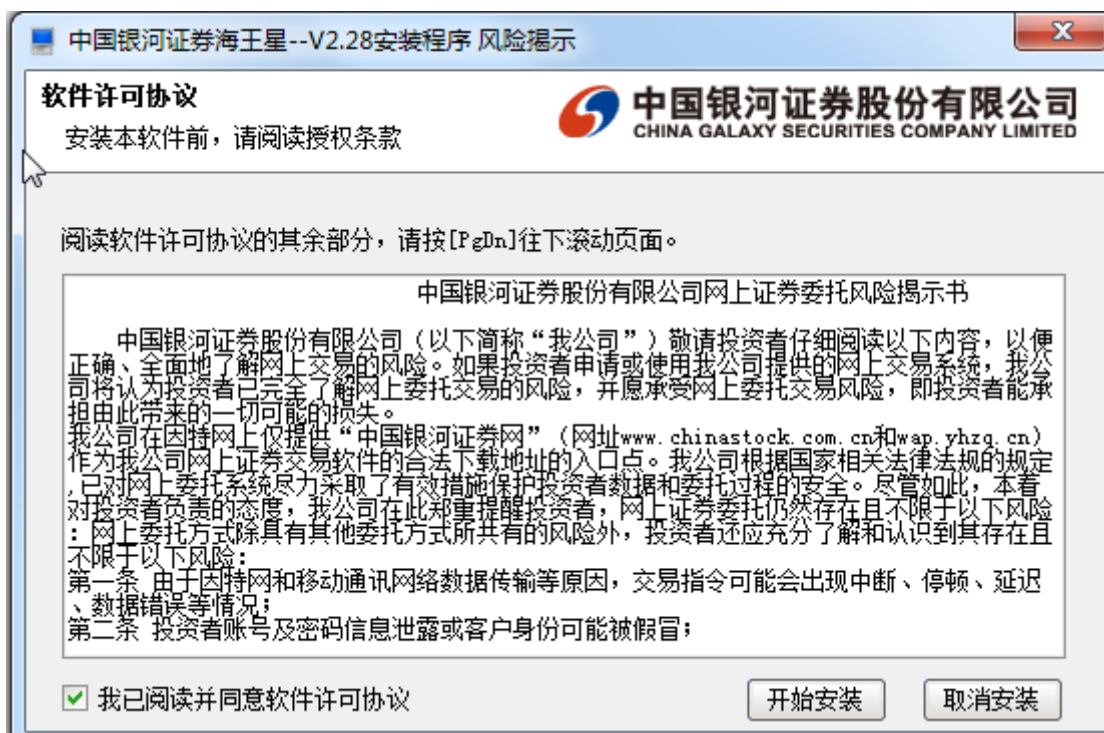

选择安装路径, 然后点击“开始安装”。



安装完成。

第3节 进入/退出系统

进入系统：



1. 在操作平台上，双击桌面上图标  即可直接进入。 或者在开始菜单的程序中，沿着“开始”→“程序”→“中国银河证券海王星 V2”，即可进入本系统。
2. 在登录界面，选择“行情+交易”进入行情和交易综合版；选择“独立行情”进入单行情版；选择“独立交易”进入单交易版。



退出系统：

用鼠标点击窗口右上角的“×”；

Alt+F4；

菜单 系统—>退出系统

第4节 登录界面介绍

在登录界面，选择“行情+交易”进入行情和交易综合版；选择“独立行情”进入单行情版；选择“独立交易”进入单交易版。



在登录界面，“登录方式”可选择使用资金账号、客户号、深 A 股东、沪 A 股东、深 B 股东、沪 B 股东、三板 A 股或三板美元等方式登录。



勾选右边“保护账号”，账号显示为*；勾选“记住账号”，下次登录时将显示已登录过的账号。

“安全方式”用于选择客户使用的安全方式，包括：验证码、玖天卫士和玖天优盾。

脱机运行，如果用户不想通过远程连接进入系统，可以选择“脱机”按钮进入脱机状态，这时所有的数据都来自上次连接时缓存的数据，用户可以在非开市时间来作盘后分析用。此时可以进行股票叠加等操作。（注意：脱机运行下，有些操作所需要的数据可能不足。）

“通讯设置”用于设置客户连接站点以及连接方式，设置界面如下图

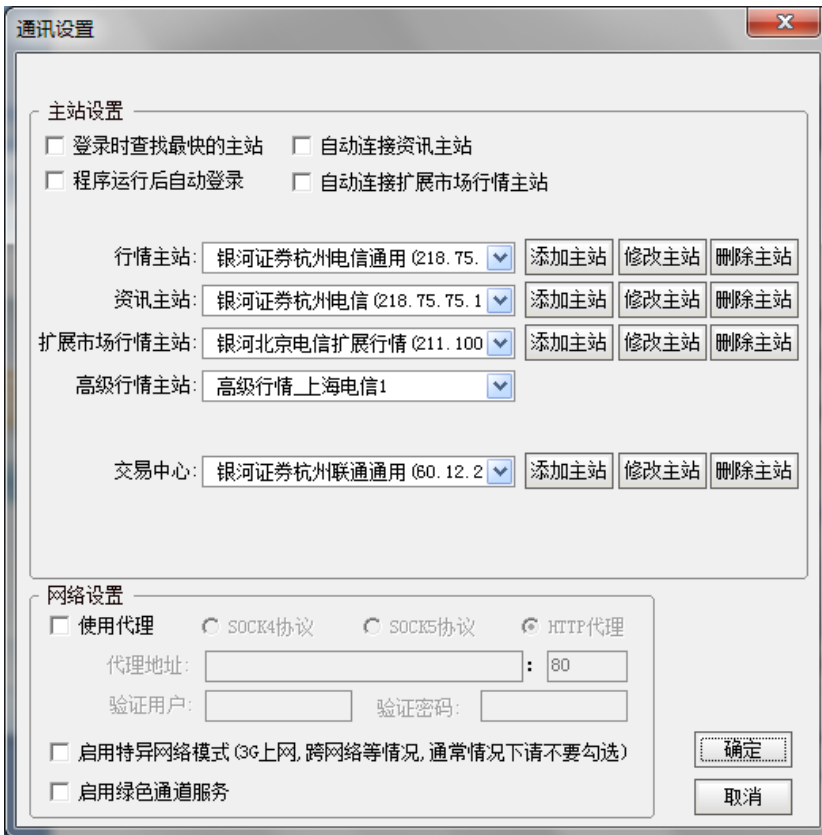

“主站测试”用于测试各站点的速度，主站测试界面如下图，可测试行情主站、交易中心和扩展市场主站的速度。



第5节 组合窗口



您所看到的组合窗口下的分析图分成左右两部分：右边信息栏显示股票交易信息。左边有三个图，最上面为主图，显示的是 K 线，并叠加有收市价的 5 日、10 日、20 日、60 日均线（分别为 MA5、MA10、MA20、MA60），标在主图的左上角，字体颜色与指标画线颜色相同。下面两个是副图，分别为成交量走势（上面叠加有 5 日、10 日均线）和指标线。注意，最下面的副图的纵坐标区域边框加粗，表示它是当前活动的副图（试一试点击另一个副图的纵坐标区域，可使它变为活动的）。

股票名称前的符号“R300”表示该股票是沪深 300 的成分股，“L”表示该股票的关联股票信息，“R”表示该品种可融资融券，用户用鼠标点击这些符号就可以查看相关信息。

【功能切换区】

鼠标点击『笔、价、细、盘、势、指、值、主』，或用小键盘的〔+〕，或点击右键，可实现功能切换区小窗显示内容的切换。

【换到其它股票的分析图】

在分析图中借助键盘精灵，可方便切换到另一只股票的分析画面。例如，敲 WMZX，键盘精灵跳出可选队列，敲 [Enter]，屏幕上换成物贸中心的图形分析画面。按 [PageUp] 或 [PageDown]，可切换到与这只股票紧邻的前、后股票的分析图。

【股票叠加】

按 Ctrl+O 或点击右键，可方便地将大盘走势或其它股票的走势叠加到主图上，供您比较分析。

【如何调出十字光标】

按 [→] 或 [←]，可以启动十字光标并左右移动它，同时会弹出分析图信息对话框（可随意拖动至合适位置），显示光标所在位置的详细行情信息，每个指标的对应数值也将显示在主图/副图的上部。要关闭十字光标，按 [Esc]。

【实现 K 线图的放大缩小】

鼠标指在绘图区的横坐标区域（日期标尺，在窗口底部）时，按住鼠标左键向右拖动，图中显示更多天的数据图形缩小；若向左拖动，显示天数减少，图形放大。如果按住鼠标右键左右拖动鼠标，实现图形平移，即变化显示时段。用 [↑] 和 [↓] 也能放大、缩小图形。

第6节 行情窗口

代码	名称	涨幅%	现价	涨跌	买价	卖价	总量	现量	涨幅%	换手%	今开	最高	最低
000001	平安银行	-1.02	12.59	-0.13	12.59	12.60	68972	85	-0.07	0.12	12.68	12.68	12.56
000002	万科A	0.00	8.53	0.00	8.53	8.54	61382	126	0.11	0.06	8.50	8.54	8.49
000004	国农科技	-0.17	11.54	-0.02	11.50	11.54	481	6	0.26	0.06	11.57	11.57	11.42
000005	世纪星源	-1.85	2.65	-0.05	2.65	2.66	25184	508	-0.37	0.28	2.69	2.69	2.65
000006	深振业A	3.47	5.96	0.20	5.94	5.95	84833	208	0.50	0.63	5.71	5.99	5.70
000007	零七股份	0.22	13.61	0.03	13.59	13.61	3206	10	0.07	0.17	13.60	13.83	13.51
000008	宝利来	0.21	9.56	0.02	9.55	9.56	1000	8	0.00	0.07	9.54	9.59	9.54
000009	中国宝安	0.00	9.15	0.00	9.14	9.15	12547	10	0.00	0.10	9.09	9.19	9.05
000010	深华新	-3.40	6.81	-0.24	6.80	6.81	26244	22	-0.58	0.97	6.97	6.97	6.80
000011	深物业A	-0.47	8.41	-0.04	8.41	8.42	20055	5	-0.23	1.14	8.33	8.49	8.22
000012	南玻A	-0.34	8.84	-0.03	8.83	8.84	21110	10	-0.22	0.16	8.82	8.88	8.79
000014	沙河股份	0.37	10.90	0.04	10.89	10.90	5497	10	-0.45	0.27	10.72	10.95	10.68
000016	深康佳A	0.00	4.07	0.00	4.07	4.08	17335	70	-0.24	0.29	4.05	4.11	4.02
000017	*ST中华A	-	-	-	-	-	0	0	-	0.00	-	-	-
000018	*ST中冠A	-0.68	8.72	-0.06	8.72	8.76	261	2	0.00	0.03	8.71	8.77	8.70
000019	深深宝A	-1.21	8.18	-0.10	8.17	8.18	6525	9	-0.24	0.32	8.19	8.26	8.12
000020	深华发A	-0.57	6.93	-0.04	6.92	6.93	3614	23	-0.28	0.56	6.88	7.05	6.82
000021	长城开发	-0.37	5.40	-0.02	5.39	5.40	6118	52	-0.18	0.05	5.42	5.45	5.37

行情显示窗口，列表显示最新股票交易行情。窗口顶部是主菜单条。注意，主菜单条的右端有两组按钮，分别控制系统窗口和其子窗口的最小化、层叠 / 还原、关闭。该系统支持整屏放大功能，整个界面就像在 DOS 下一样。

拖动纵向滚动条，或按 [PageUp] 与 [PageDown]，可看到更多股票的行情。拖动横向滚动条，可看到更多栏目内容。

【栏目内容调整】

系统 功能 报价 分析 扩展市场行情 资讯 工具 帮助									
我的首页 沪深行情 港股行情 股指期货 业务公告 客服中心 银河玖乐 银河理财									
行情报价 资金流向 个股研报 个股诊断 投顾服务 放量935 行业掘金 含权股 昨日涨停									
代码	名称	涨幅%	现价	涨跌	买价	卖价	总量	现量	
1	600798 宁波海运	10.0							
2	600242 中昌海运	10.0							
3	600232 金鹰股份	10.0							
4	601018 宁波港	6.0							
5	600777 新潮实业	6.0							
6	600771 广誉远	6.0							
7	603008 喜临门	5.0							
8	600970 中材国际	5.03	8.77	0.42					
9	600688 上海石化	4.86	3.02	0.14					
10	600358 *ST联合	4.80	4.37	0.20					
11	600658 电子城	3.94	12.40	0.47					
12	600026 中海发展	3.93	5.29	0.20					
13	601789 宁波建工	3.90	9.60	0.36					
14	600768 宁波富邦	3.83	7.04	0.26					
15	600761 安徽合力	3.83	14.10	0.52					
16	600076 青鸟华光	3.69	4.78	0.17					
17	600724 宁波富达	3.66	4.81	0.17					
18	601872 招商轮船	3.56	2.62	0.09					
19	600271 航天信息	3.53	21.70	0.74					
20	600982 宁波热电	3.27	12.33	0.39					
21	600701 工大高新	3.16	4.24	0.13					
22	600594 益佰制药	2.99	32.35	0.94					
23	600386 北巴传媒	2.84	9.05	0.25					

要想更换某一栏的内容，请用鼠标右键点击其栏目名称，然后从弹出菜单上选择新栏目。

例，右键点击『涨幅%』栏，弹出菜单后，找到『涨速%』，左键点击它，则该栏目内容换成涨速%。

【排序动态刷新】

点击某个栏目名，例如『涨幅』，显示牌中所有股票马上按这一时刻涨幅从大到小的顺序排序，再点击『涨幅』一次，换成从小到大排序。可在排行榜中选中某只股票（点击股票名称即选中它）锁定，方便您密切观察该只股票的排名变化。状态栏刷新时间可在系统设置中修改。

行情报价	资金流向	个股研报	个股诊断	投票服务	动量935	行业排名	会权股	昨日涨停	最高	最低	昨收	市盈动	总金额	量比	细分行业	地区	流通股本					
1 6007	打开				3.94	0.36	3.94	-	187976	94	0.00	2.16	3.87	3.94	3.85	3.58	-	7364万	9.96	航运	浙江	87117.45
2 6002	多股同列	Ctrl+M			6.49	0.59	6.49	-	32328	6	0.00	1.21	6.49	6.49	6.49	5.90	-	2098万	1.66	航运	广东	26683.96
3 6002	基本资料	F10			5.39	0.49	5.39	-	71363	11	0.00	1.96	5.39	5.39	5.39	4.90	88.21	3846万	5.79	纺织制造	浙江	36471.85
4 6010	品种分类				2.70	0.16	2.69	2.70	843729	128	-0.36	0.66	2.68	2.79	2.66	2.54	11.34	2.30亿	12.05	港口	浙江	1280000.00
5 6007	板块股票				7.12	7.13	429620	447	-0.41	6.87	7.37	7.37	6.91	6.70	78.32	3.00亿	33.02	房地产开发	山东	62530.48		

【市场板块切换】

1. 单击左上角的符号或按空格键，可以进行各种类似 Excel 的统计操作。
2. 点击右键弹出菜单，也可选择不同的股票市场及板块。自选股、板块股、条件选股是系统内置的，分别切换到不同股票群的报价牌。例如，右键点击板块股，会有下面的弹出菜单，供用户切换到其他板块的报价牌。

【行情信息统计】

代码	名称	涨幅%	现价	涨跌	买入价	卖出价	总量	现量	涨幅%	换手%	今开	最高
	平均值	-1.06	7.98	-0.08	7.79	7.85	53390	0	0.02	0.82	7.96	8.08
	最大值	10.13	219.28	1.19	219.25	219.36	113万	0	5.91	21.27	218.40	220.12
	方差	2.13	9.10	0.19	9.19	9.20	10.2万	0	0.56	1.55	9.15	9.24
1 601005	重庆钢铁	10.13	3.48	0.32	3.48	-	63.9万	103	0.00	5.35	3.22	3.48
2 601003	柳钢股份	10.11	3.05	0.28	3.05	-	25.0万	6	0.00	0.98	2.72	3.05
3 600053	中江地产	10.06	7.11	0.65	7.11	-	12.9万	18	0.00	2.97	6.60	7.11
4 600218	全柴动力	9.99	8.70	0.79	8.70	-	28.2万	1	0.00	9.94	7.90	8.70
5 600169	太原重工	9.97	3.20	0.29	3.20	-	29.8万	273	0.00	1.23	2.91	3.20
6 600515	海岛建设	9.92	5.32	0.48	5.32	-	11.0万	101	0.00	4.39	5.01	5.32
7 600744	华银电力	8.96	3.65	0.30	3.65	3.66	45.2万	252	2.52	9.53	3.27	3.67
8 600074	中达股份	7.36	4.23	0.29	4.21	4.22	67.9万	728	-1.16	10.26	3.89	4.33
9 601996	丰林集团	6.54	4.89	0.30	4.89	4.90	41.7万	3	0.00	21.27	4.66	5.05
10 601188	龙江交通	6.03	2.46	0.14	2.45	2.46	12.5万	40	0.00	2.03	2.33	2.55
11 601137	博威合金	5.86	15.54	0.86	15.54	15.55	37615	1	1.90	3.96	14.79	15.80
12 600172	黄河旋风	5.19	6.08	0.30	6.08	6.09	12.5万	15	0.16	2.51	6.00	6.32
13 600656	ST博元	4.94	4.89	0.23	4.89	-	10309	400	0.00	0.54	4.89	4.89
14 600079	人福医药	4.79	22.11	1.01	22.10	22.11	30408	45	0.50	0.68	21.39	22.12
15 600438	通威股份	4.73	5.53	0.25	5.53	5.54	39103	9	1.09	0.57	5.33	5.68
16 600410	华胜天成	4.59	5.70	0.25	5.69	5.70	98288	46	-0.17	1.54	5.47	5.87
17 600782	新钢股份	4.30	4.12	0.17	4.12	4.13	33.5万	2	0.98	2.41	3.95	4.14
18 600282	南钢股份	4.23	2.22	0.09	2.21	2.22	69375	70	0.90	0.41	2.12	2.30
19 600005	武钢股份	4.07	2.56	0.10	2.56	2.57	46.7万	36	0.39	0.46	2.46	2.60
20 600750	江中药业	3.91	18.06	0.68	17.91	18.08	35135	2	0.95	1.13	17.45	18.11
21 601238	广汽集团	3.81	5.18	0.19	5.17	5.18	92818	10	0.58	3.23	5.01	5.38
22 600022	山东钢铁	3.61	2.01	0.07	2.01	2.02	16.1万	702	0.00	0.30	1.93	2.04
23 600277	亿利能源	3.37	5.21	0.17	5.21	5.22	19.4万	12	0.19	1.26	5.06	5.31
24 601111	中国国航	3.08	4.69	0.14	4.68	4.70	11.1万	572	-0.42	0.13	4.56	4.72

选择左上角的向下箭头，出现下面窗口。

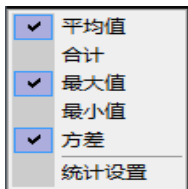

按照“平均值”、“合计”、“最大值”、“最小值”、“方差”五种统计方式显示当前行情栏目的所有数据，同时可以使用“统计设置”进行设置。

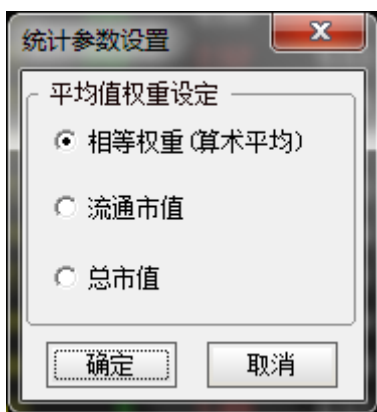

【股票快速查找】

记得名称或代码的话，可借助键盘精灵来快速定位。例如，可敲名称拼音首字母来快速定位股票，象 XJSJ（一敲键盘便能激活键盘精灵），键盘精灵马上找到“湘(X)计(J)算(S)机(J)”。再例如，敲代码 0009，系统马上找到“中国宝安”。

【添加自选股】

方法一：单个股票加入



按前面介绍的方法找到需要的股票后，用鼠标右键点击它，从弹出菜单上选择【加入到自选股】或【加入到板块】，或按 **Ctrl+Z**。删除自选股按 **ALT+D**

方法二：批量加入

需要将某个板块或者行业加入到自选股中，可以使用批量操作：

- 1、在行情报价界面，点击鼠标右键，选择批量操作。
- 2、勾选自己需要添加到板块中的股票，或者选择“全选中”。
- 3、选择好股票后点击“加入到板块”。
- 4、点击要加入的板块，也可以新建一个板块，按确定添加成功。

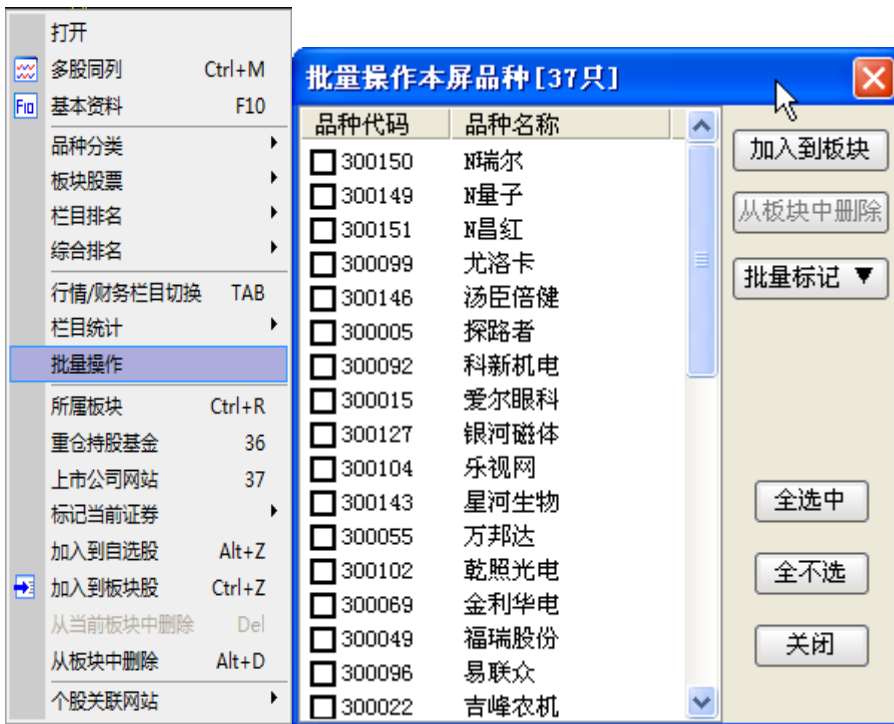

方法三：从板块中添加股票

已经建立好一个板块，或者建立一个新板块，将股票添加上去。可以依次点击：工具→用户板块设置。按下面的“新建板块”，可以新建一个自己的板块；按添加就会出现键盘精灵，然后输入股票代码或者中文拼音，添加加入股票。



【综合排名查看】

敲数字 81、82、83、84、85、86、87，可分别调出上海 A、B 股，深圳 A、B 股，沪债、深债，深沪 A 股的综合排名。系统用 9 个排成方阵的小窗列出所选市场的股票的涨幅、跌幅、振幅、5 分钟涨幅、5 分钟跌幅、量比、委比、成交金额排名。



在综合排名中可以通过右上角图标：选择查看不同的市场信息，或进行排名设置，可以按“3 行 3 列”或“1 行 4 列”的方式选择查看的方式。



【个股资料浏览】

找到自己需要的股票后，点击工具栏主功能区图标按钮『资料』或按【F10】，将显示个股资料窗口。

【图形窗口切换】

定位到某只股票后，双点它，或按回车键，就进入到这只股票的图形分析/分时图。

第7节 功能树（资讯）

快捷方式：

- ▲ 菜单“工具”---功能树
- ▲ 点击“资讯”按钮
- ▲ 快捷键—CTRL+2

画面说明：

包括签约服务，市场信息，技术指标三个栏目。

代码	名称	涨幅%	现价	涨跌	买入价	卖出价	总量	现量	涨幅%	换手%	今开	最高	最低	昨收
1 000001	平安银行	-2.67	12.74	-0.35	12.73	12.74	20.5万	4054	-0.23	0.66	13.09	13.10	12.74	13.09
2 000002	万科A	1.08	8.43	0.09	8.43	8.46	35.9万	6461	-0.58	0.37	8.34	8.51	8.34	8.34
3 000004	国农科技	-2.45	7.18	-0.18	7.17	7.18	3131	59	-0.13	0.37	7.30	7.43	7.18	7.36
4 000005	世纪星源	-0.40	2.46	-0.01	2.46	2.47	26574	162	0.00	0.29	2.47	2.51	2.46	2.47
5 000006	深振业A	-0.27	3.74	-0.01	3.73	3.74	27092	578	-0.26	0.21	3.75	3.79	3.73	3.75
6 000007	零七股份	-2.61	11.96	-0.32	11.96	11.97	13988	189	0.08	0.76	12.28	12.38	11.94	12.28
7 000008	ST宝利来	-2.61	9.71	-0.26	9.70	9.71	1531	28	0.00	0.21	9.97	10.18	9.71	9.97
8 000009	中国宝安	-3.06	7.60	-0.24	7.60	7.61	59518	1085	-0.13	0.55	7.83	7.89	7.57	7.84
9 000010	S ST华新	1.03	14.75	0.15	14.75	14.77	10066	152	0.34	1.48	14.68	15.27	14.21	14.60
10 000011	深物业A	0.00	5.50	0.00	5.50	5.51	18333	514	0.36	1.26	5.44	5.65	5.44	5.50
11 000012	南 玻A	-2.67	6.57	-0.18	6.57	6.58	52457	1595	-0.15	0.40	6.77	6.83	6.54	6.75
12 000014	沙河股份	0.16	6.34	0.01	6.33	6.34	30483	481	0.00	1.51	6.30	6.46	6.26	6.33
13 000016	深康佳A	0.00	2.78	0.00	2.77	2.78	44189	216	0.36	0.74	2.78	2.82	2.76	2.78
14 000017	*ST中华A	-	-	-	-	-	0	0	-	0.00	-	-	-	4.19
15 000018	ST中冠A	0.15	6.49	0.01	6.48	6.49	1627	30	0.77	0.16	6.53	6.79	6.40	6.48
16 000019	深深宝A	0.87	6.94	0.06	6.88	6.94	5035	49	0.57	0.25	6.86	6.99	6.80	6.88
17 000020	深华发A	-3.00	5.18	-0.16	5.17	5.18	5515	79	0.58	0.85	5.21	5.38	5.15	5.34
18 000021	长城开发	-1.20	4.12	-0.05	4.12	4.13	16426	524	-0.48	0.12	4.16	4.22	4.12	4.17
19 000022	深赤湾A	-1.90	8.80	-0.17	8.80	8.83	5410	445	-0.45	0.12	8.95	8.99	8.80	8.97
20 000023	深天地A	-1.90	5.67	-0.11	5.67	5.69	2213	30	-0.35	0.21	5.66	5.83	5.66	5.78
21 000024	招商地产	1.53	22.54	0.34	22.54	22.55	76727	370	-0.17	1.12	22.20	22.85	22.20	22.20
22 000025	特 力A	-0.52	5.69	-0.03	5.53	5.69	16032	2155	3.26	0.89	5.68	5.72	5.50	5.72
23 000026	飞亚达A	-2.81	6.22	-0.18	6.22	6.23	12332	175	-0.16	0.83	6.45	6.47	6.15	6.40
24 000027	深圳能源	-0.72	5.48	-0.04	5.48	5.49	13470	254	-0.36	0.05	5.52	5.54	5.48	5.52
25 000028	国药一致	1.98	28.35	0.55	28.34	28.35	7444	10	-0.49	0.32	27.80	28.59	27.80	27.80
26 000029	深深房A	-0.31	3.18	-0.01	3.18	3.19	9402	115	0.00	0.11	3.19	3.25	3.17	3.19
27 000030	*ST盛润A	-	-	-	-	-	0	0	-	0.00	-	-	-	8.61

第三章 菜单操作指南

第1节 系统菜单

1. 选择品种：



快捷方式:

▲ 系统---选择品种

▲ 键盘精灵敲入股票名称拼音的首字母组合

【选择股票】选择股票对话框有分类、地区板块、行业板块、概念板块、风格板块、指数板块、组合板块、用户板块、扩展市场行情九张标签。选中某只股票可用鼠标将其拖动到对话框外的图形显示区。

2.最近浏览品种

对于近三天浏览的股票进行汇总，并成为板块。

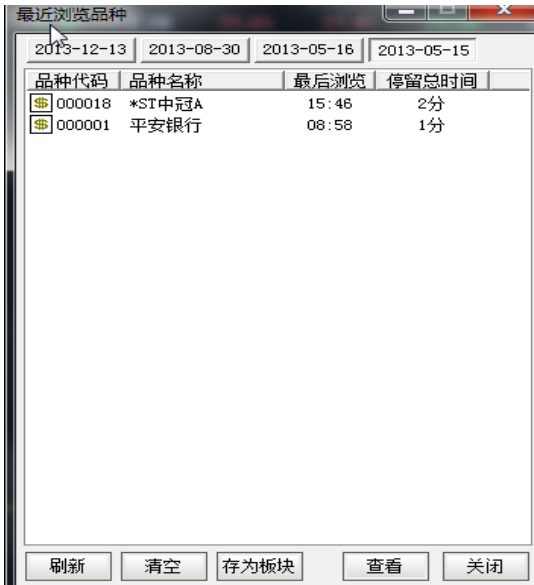

3. 数据导出

对于某些用户来说，可能需要对股票行情的原始数据做进一步的分析。系统提供将当前屏幕数据导出到一个格式化文本文件或图形文件中，可以在其它排版软件(如 Word)或统计软件（如 Excel）中进行处理，利用其提供的统计功能，做横向的分析比较和数据的处理。格式文本文件和 Excel 文件可以用来下载数据在文件里面分析和处理。图形文件指的是 K 线图和分时图下载和分析。可以选择当前屏幕数据和所有数据。

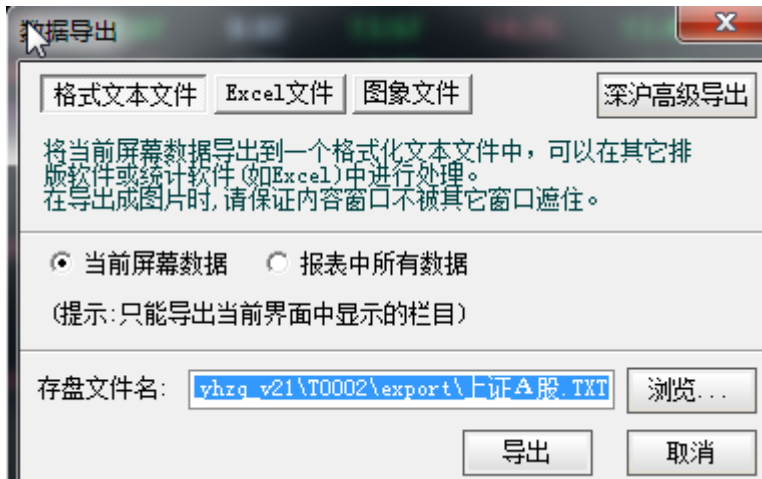

在数据导功能里，又填加了深沪高级数据导出，可以把某只股票导出，也可以把整个 T0002 目录导出

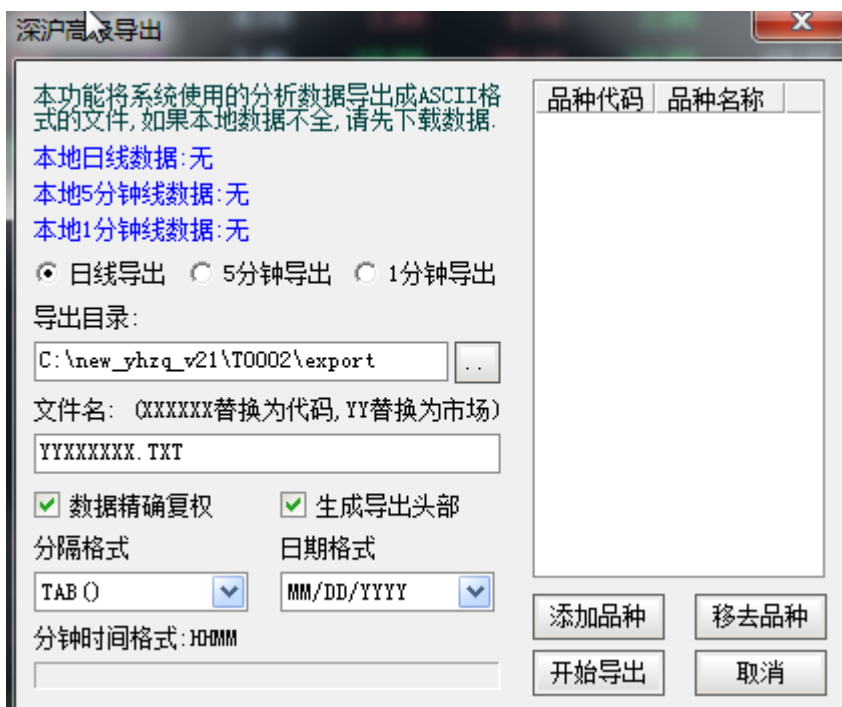

4. 自动升级

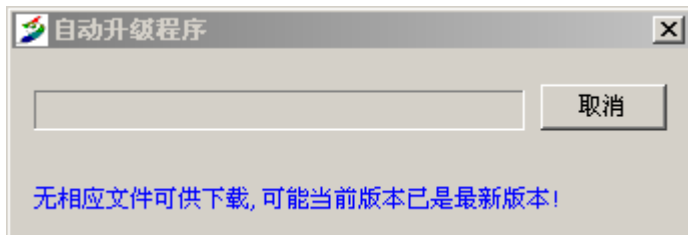

自动升级，当用户在线时，通过在线升级程序自动将用户系统升级到最新版本。

5. 主站测速

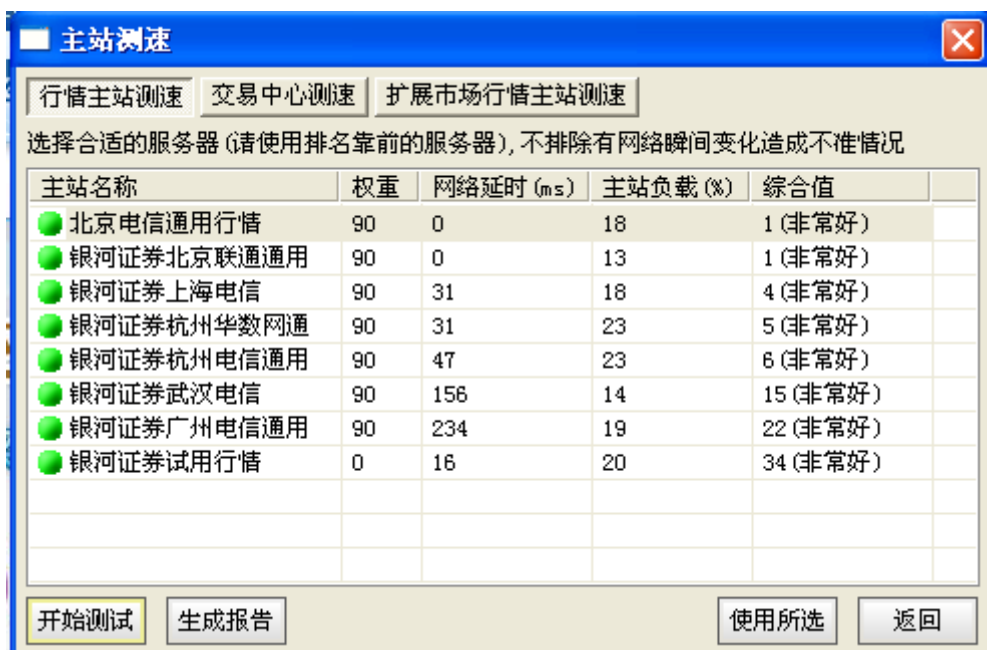

检测目前能链接到的行情和交易主站，以及每个主站的速度，以便您选择更快更方便的主站收看行情，即时交易。其中网络延时越慢，则速度越快；主站负载表示现在使用该站的人数。后面还给出了综合值。

6.连接行情主站、断开行情主站、连接资讯主站、断开资讯主站

连接行情主站，用于实时看盘，在线浏览行情。

海王星软件拥有强大的资讯功能，在线浏览的时候可以收到信息地雷和最新资讯。还有签约服务，便捷快速。

7.通讯设置

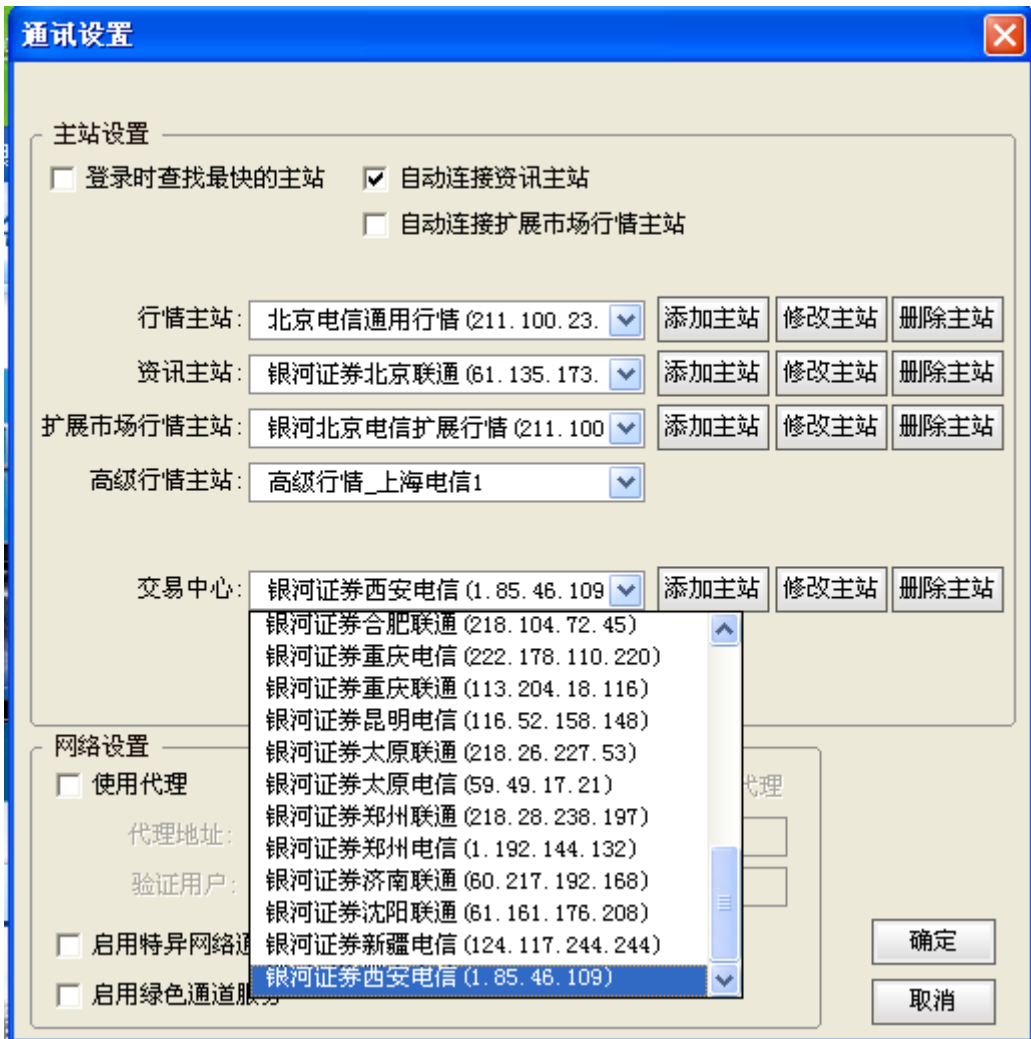

连接主站，用于实时看盘，在线浏览行情。

当客户发现运行速度不快的时候可以选择登录时查找最快的主站。用户可以尝试临时选择其他主站浏览行情,行情服务器原则上优先满足开户用户的请求。

8. 盘后数据下载

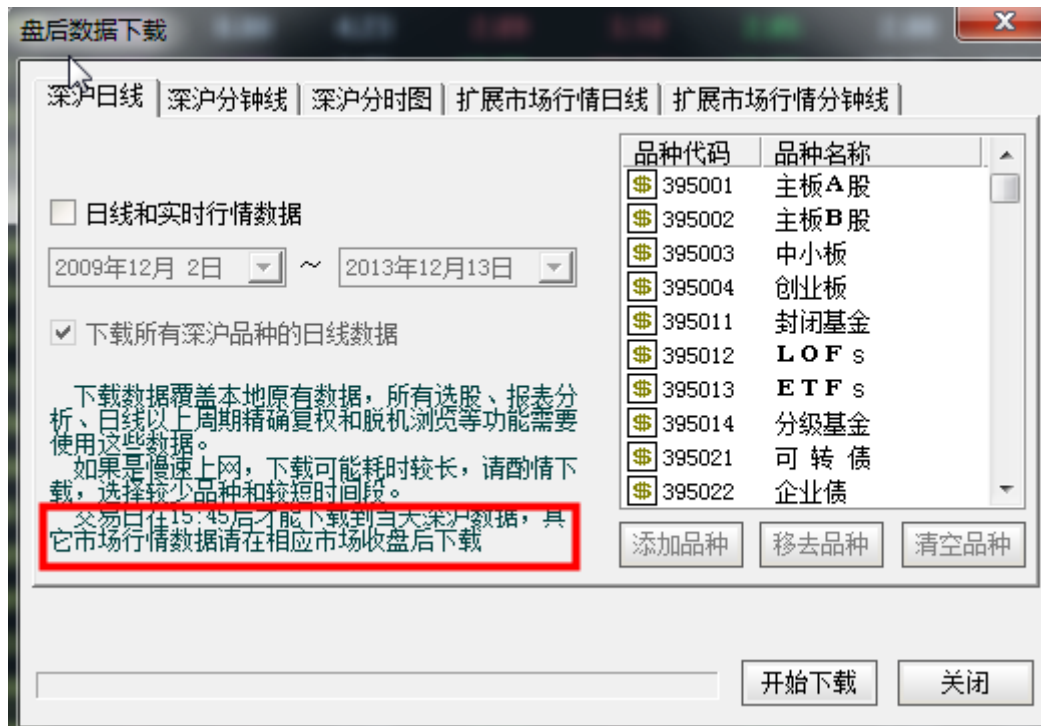

用于脱机浏览和盘后分析，可以选择下载不同时间段和不同股票种类的日线数据、分时图数据和个股资料。（建议尽量保证日线数据的完整，以备进行某些操作时使用。）

9. 数据维护工具

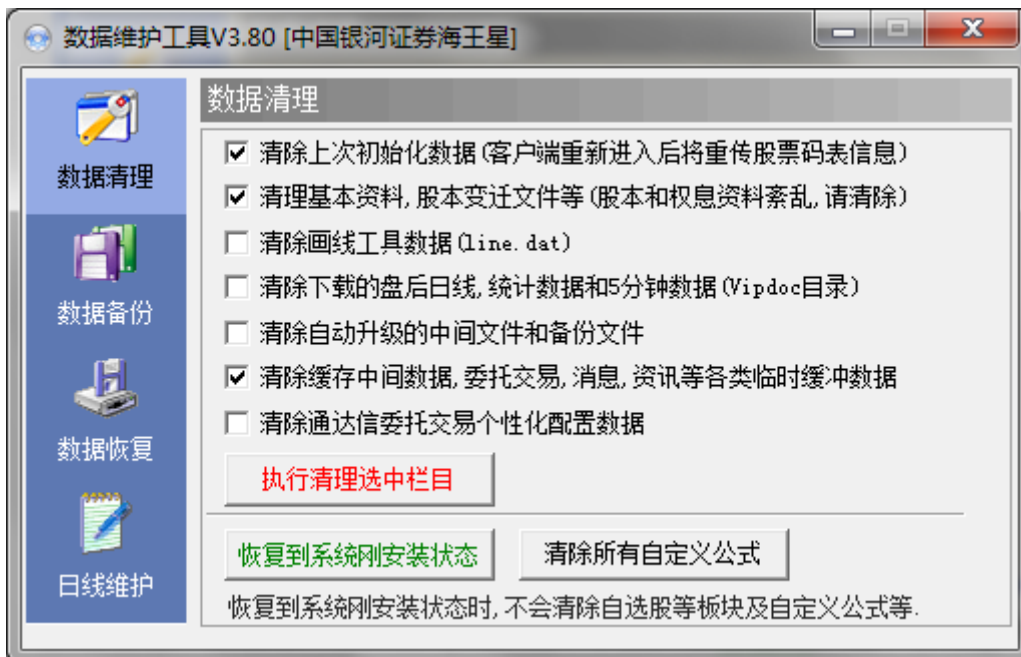

数据清理：包括清除上次初始化数据、清除基本资料和股本变迁库、清除画线工具、清除

下载的盘后日线以及缓存中的远程个股资料数据和公告消息数据。

如果您的客户端的股票很多财务数据(不是指 F10)长期不更新这种情况有可能是您的本地财务数据由于各种原因造成紊乱,请用菜单:系统->数据维护工具->数据清理->选中第二项:清理基本资料... 再按"执行清理选中栏目" 再重进客户端看看。

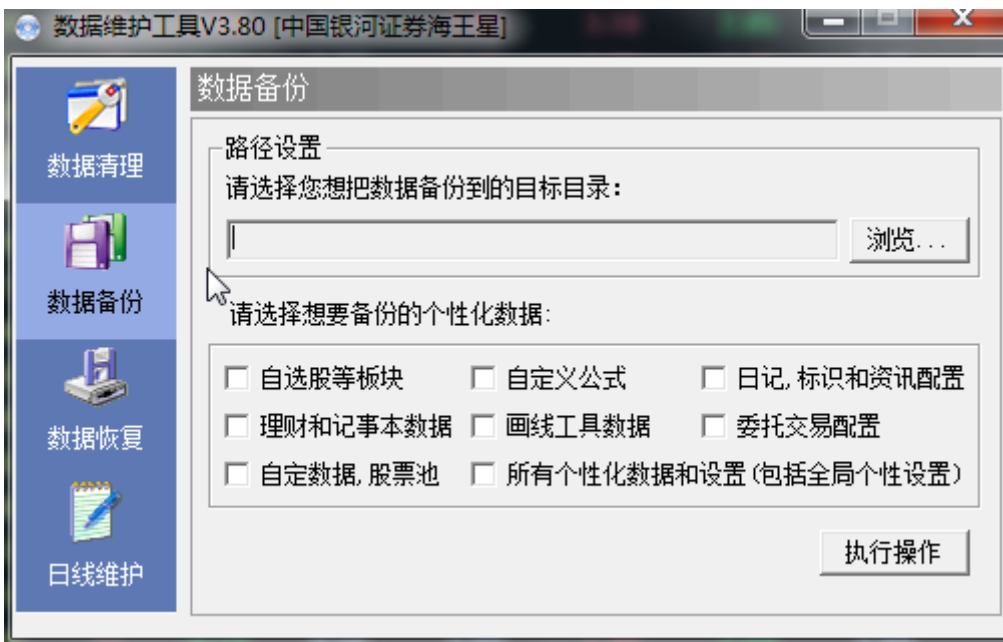

数据备份：备份个性化数据到目标目录。

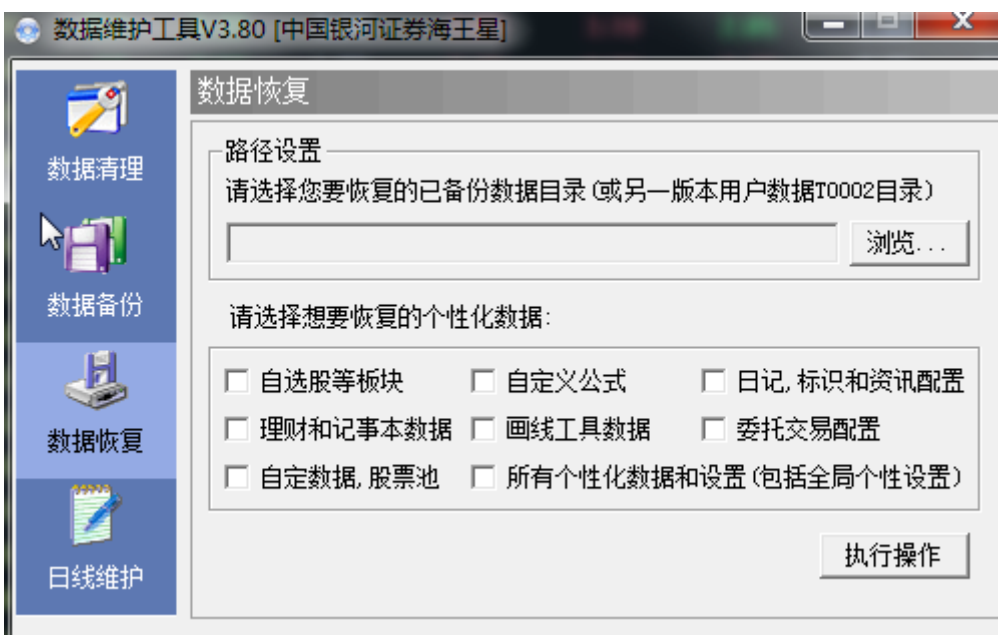

数据备份：从备份目录中恢复个性化数据

日线维护：如果你安装有《通达信海王星版》软件多个版本，您可以不必重复下载数据，

可以直接拷贝其他地方的《通达信海王星版》软件 VIPDOC 目录的数据，或者可以选择删除指定日期的日线数据

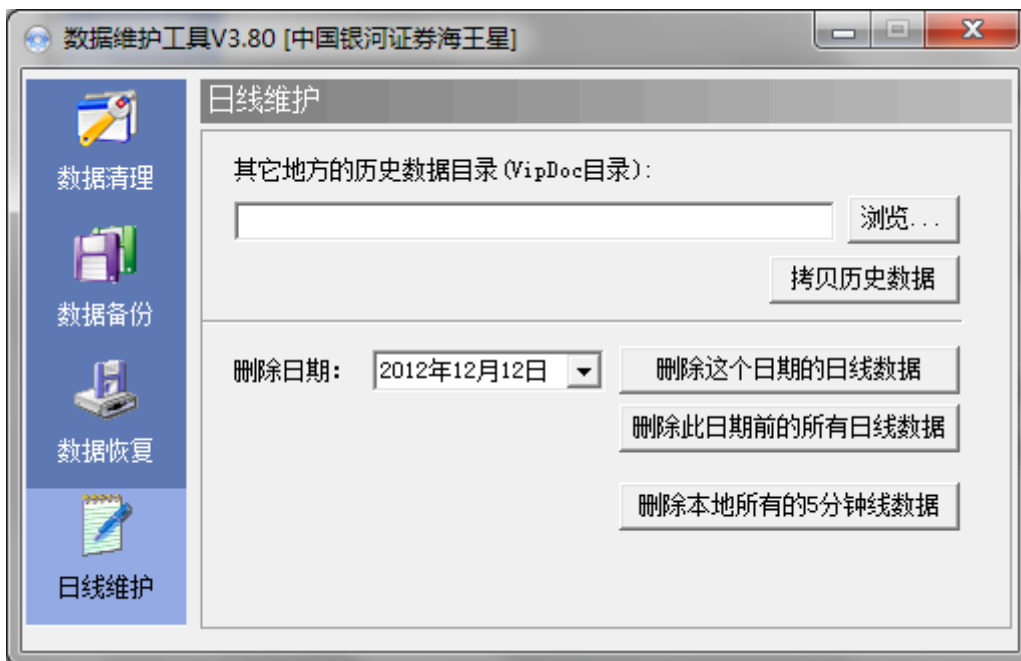

10. 日线自动写盘

本功能实现将你在线浏览过的股票的日线数据自动存盘。

11. 同步个性化设置

见本章第九节

12. 访问网站

访问银河证券网站

13 打印

当用户的电脑连接好打印机后，用户可将系统当前所显示的界面直接输入到打印机上打印出来

14. 打印预览

用于预先浏览打印前的效果

15. 退出系统

ALT+F4

第2节 功能菜单

1. 定制版面

▲ 点击工具栏主功能图标按钮

当设置为定制版面时候，进入系统后就会直接看到的是自己需要的版面，用户在定制版面中，设置特定版面，选择自己需的版面，以定制版面为初始进入版面。



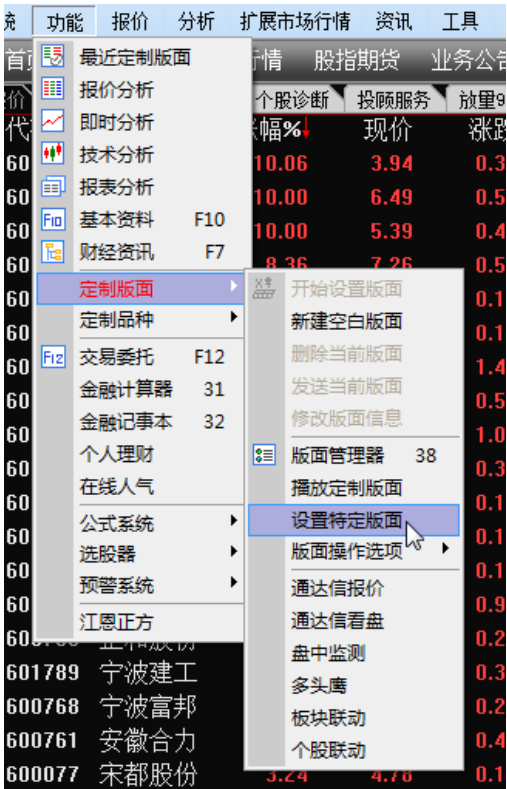

如何定制初始版面

▲功能——定制版面——新建空白版面



定制版面给予了用户更大的自由空间，你可以自行设定个性化的界面，同时浏览多种行情走势图，大势个股的变化尽在掌握只中。





插入功能

点击右键，你可以使用左插入，右插入，上插入，下插入这些功能把整个空白界面划分成几个部分

设置单元类型

选定一个划分好的区域，点击右键，在右键菜单里选择设置单元类型。你可以选择行情报表，行情信息，K线图，走势图，分价表，主力大单等多种行情图表。

加入分组

将不同的单元加入到同一个组，它们之间将具有联动效应。当一个单元发生变化时，其同一组的单元也将发生变动。

修改版面名称

给自定义的版面起一个名称，键盘精灵将帮助你下次快速进入自己的版面。

删除当前版面

把当前的版面删除掉

画面分析：



2. 报价分析

系统进入时是行情窗口（该窗口在运行期间不能关闭），在行情窗口中可显示行情报价和行情排名。

代码	名称	涨幅%	现价	涨跌	买入价	卖出价	总量	现量	涨速%	换手%
1 600868	梅雁吉祥	10.13	2.50	0.23	2.50	-	69.6万	2	0.00	3.67
2 600744	华银电力	10.11	3.92	0.36	3.92	-	49.8万	2	0.00	10.50
3 002206	海利得	10.08	5.35	0.49	5.35	-	22.1万	61	0.00	6.70
4 300103	达刚路机	10.08	7.10	0.65	7.10	-	61904	136	0.00	9.69
5 300042	朗科科技	10.07	7.43	0.68	7.43	-	16294	30	0.00	2.43
6 000021	长城开发	10.05	4.38	0.40	4.38	-	10.5万	364	0.00	0.80
7 600609	金杯汽车	10.03	3.18	0.29	3.18	-	33.7万	110	0.00	3.09
8 300011	鼎汉技术	10.03	9.87	0.90	9.87	-	28774	168	0.00	4.38
9 002596	海南瑞泽	10.03	13.82	1.26	13.82	-	69181	19	0.00	17.16
10 600301	南化股份	10.03	4.39	0.40	4.39	-	16.6万	12	0.00	7.06
11 600209	罗顿发展	10.00	6.05	0.55	6.05	-	36.0万	9	0.00	9.59
12 002401	中海科技	10.00	8.91	0.81	8.91	-	94365	103	0.00	12.06
13 002070	众和股份	10.00	6.71	0.61	6.71	-	84206	594	0.00	2.43
14 000799	酒鬼酒	9.99	30.05	2.73	30.05	-	48.2万	1493	0.00	21.48
15 002423	中原特钢	9.98	6.72	0.61	6.72	-	94266	535	0.00	11.93
16 000856	冀东装备	9.98	5.18	0.47	5.18	-	78192	577	0.00	5.92
17 002461	珠江啤酒	9.96	7.95	0.72	7.95	-	20149	78	0.00	1.44
18 600644	乐山电力	9.95	8.84	0.80	8.84	-	30.2万	400	0.00	9.24

快捷方式:

▲ 点击工具栏主功能图标按钮 

▲ 点击功能---报价分析, 选择不同股票集合

鼠标右键菜单: 包含有查看品种分类、板块股票、栏目排名、综合排名、栏目统计、所属板块、标记当前证券、加入版块、批量操作和定制切换标签等功能。



【品种分类】



指的是按上证 A、B 股、深沪基金、中小企业等划分的股票种类

【板块股票】

是指按地区、行业、概念等划分的股票种类

打开		61904	136
多股同列	Ctrl+M	16294	30
基本资料	F10	10.5万	364
品种分类		33.7万	110
板块股票			
栏目排名			
综合排名			
行情/财务栏目切换	TAB		
栏目统计			
批量操作			
所属板块	Ctrl+R	84200	534
重仓持股基金	36	48.2万	1493
上市公司网站	37	94266	535
标记当前证券		78192	577
加入到自选股	Alt+Z	20149	78
加入到板块股	Ctrl+Z	30.2万	400
从当前板块中删除	Del	15.6万	329
从板块中删除	Alt+D	45.6万	142
个股关联网站		17127	30

【栏目排名】

可以查看各个股票按每股收益、涨幅、每股净资产等进行的排名

打开		136	0.00	9.69	6.31	7.
多股同列	Ctrl+M	30	0.00	2.43	7.43	7.
基本资料	F10	364	0.00	0.80	4.27	4.
品种分类		110	0.00	3.09	2.87	3.
板块股票		168	0.00	4.38	8.99	9.
栏目排名						
综合排名						
行情/财务栏目切换	TAB					
栏目统计						
批量操作						
所属板块	Ctrl+R					
重仓持股基金	36					
上市公司网站	37					
标记当前证券						
加入到自选股	Alt+Z					
加入到板块股	Ctrl+Z					
从当前板块中删除	Del					
从板块中删除	Alt+D					
个股关联网站		30	6.30	1.52	8.10	9.

【综合排名】

是指可以用一行四列、三行三列的方式进行查看各种股票排名.敲数字 81、82、83、84、85、86、87，可分别调出上海 A、B 股，深圳 A、B 股，沪债、深债，深沪 A 股的综合排名。系统用 9 个排成方阵的小窗列出所选市场的股票的涨幅、跌幅、振幅、5 分钟涨幅、5 分钟跌幅、量比、委比、成交金额排名。在综合排名中可以使用右上方图标选择查看不同的市场信息，同时可以按“3 行 3 列”或“1 行 4 列”的方式选择查看的方式。



综合排名 - 上证A股								
今日涨幅排名		5分钟领涨排名		今日委比前排名				
宁波海运	3.94	博威合金	15.40	1.45	宁波海运	3.94	100.00	
金鹰股份	5.39	中体产业	8.34	1.09	中昌海运	6.49	100.00	
中昌海运	6.49	罗顿发展	10.36	1.07	金鹰股份	5.39	100.00	
新潮实业	7.22	华芳纺织	7.83	1.03	天富热电	8.99	93.79	
号百控股	20.58	航天长峰	15.20	1.00	乐山电力	8.89	86.64	
宁波港	2.69	海南航空	2.03	1.00	阳泉煤业	8.15	84.37	
今日跌幅排名		5分钟跌速排名		今日委比后排名				
上工申贝	11.72	兰州民百	6.95	-0.86	同仁堂	21.07	-91.30	
莫高股份	8.48	龙建股份	2.78	-0.71	洪城水业	8.98	-88.43	
老凤祥	25.88	盛屯矿业	8.20	-0.61	江西长运	11.17	-85.48	
时代出版	16.92	*ST景谷	7.73	-0.51	招商证券	12.50	-84.30	
海立股份	8.08	锦州港	3.95	-0.50	贵研铂业	19.86	-81.72	
盛屯矿业	8.20	惠泉啤酒	6.11	-0.49	辽宁成大	17.97	-80.57	
今日量比排名		今日振幅排名		今日总金额排名				
新潮实业	7.22	21.93	号百控股	20.58	10.25	中国平安	41.17	6.49亿
太化股份	4.63	8.41	喜临门	10.22	9.83	招商银行	10.70	5.94亿
兰生股份	18.20	7.52	兰生股份	18.20	9.63	航天信息	21.40	5.85亿
上海石化	3.05	7.47	时代新材	11.85	9.32	正和股份	8.30	5.30亿
宁波港	2.69	7.47	中海发展	5.24	8.84	浦发银行	9.80	5.00亿
宁波富达	4.80	6.74	上海石化	3.05	8.68	兰生股份	18.20	4.27亿

【行情/财务栏目切换】

行情与财务栏目之间相互切换

【栏目统计】

可以帮助你按照“平均值”、“合计”、“最大值”、“最小值”、“方差”五种统计方式显示当前行情栏目的所有数据，同时可以使用“统计设置”进行设置

代码	名称	涨幅%	现价	涨跌	买入价	卖出价	总量	现量
	平均值	-0.79	10.214	-0.091	10.069	10.049	39.4万	0
	合计	-1420.87	42417.32	-337.27	42012.894	1935.82	1.62亿	0
	最大值	80.05	220.500	26.410	220.000	220.500	210万	0
	最小值	-7.50	0.000	-5.030	2.620	2.630	0	0
	方差	2.99	22.661	0.946	22.876	22.948	34.3万	0
1	000001 深发展 A	2.05	16.23	-0.34	16.23	16.24	22.7万	1012
	打开							
	基本资料 F10	1.42	9.00	-0.13	9.00	9.01	211万	11362
	品种分类	1.50	12.50	-0.19	12.50	12.52	4827	112
	板块股票	2.03	3.86	-0.08	3.86	3.87	90396	979
	栏目排名	3.00	7.44	-0.23	7.44	7.45	22.8万	2186
	综合排名	1.36	8.97	0.12	8.97	8.98	32430	190
	行情/财务栏目切换 TAB	1.45	12.26	-0.18	12.26	12.36	5424	44
	栏目统计			0.07	18.36	18.37	36.6万	2376
	批量操作						0	0
	所属板块 Ctrl+R			-0.20	7.37	7.38	40496	285
	重仓持股基金 36			0.77	22.52	22.53	48.9万	5908
	标记当前证券			-0.20	9.99	10.00	38378	576
	加入到自选股 Alt+Z			-0.11	5.04	5.05	10.9万	2201
	加入到板块股 Ctrl+Z	0.18	5.58	-0.01	5.58	5.59	12577	630
	从当前板块中删除 Del	0.74	8.09	-0.06	8.08	8.09	5493	101
	从板块中删除 Alt+D	3.25	11.60	-0.39	11.60	11.62	29008	1570
	个股关联网站	1.52	10.66	0.16	10.66	10.67	31608	1064
18	000021 长城开发	-1.47	12.74	-0.19	12.73	12.74	67889	816

如上图出现 “平均值”、“合计”、“最大值”、“最小值”、“方差” 五种统计方式，可以显示当前行情栏目的所有数据，还可以同时可以使用

“统计设置” 进行设置

平均值指的是所选板块的算术平均

合计指数字相加相减后总的数值

最大值指所选股票中数值最大的

最小值指所选股票中数值最小的

方差是指离开它的期望值的偏离程度

【.批量操作】

可以操作当前画面的股票，如加入到版块、和批量标记自己认为特别的股票

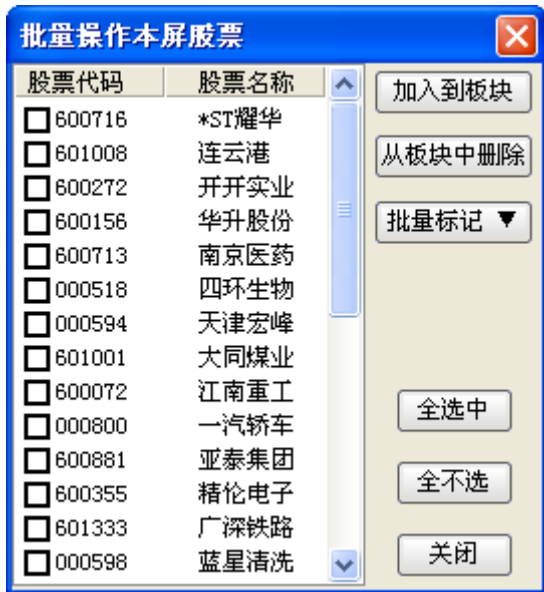

【所属板块】

指的是这个股票属于那个行业、地区、概念等，可以清楚的看到版块类别

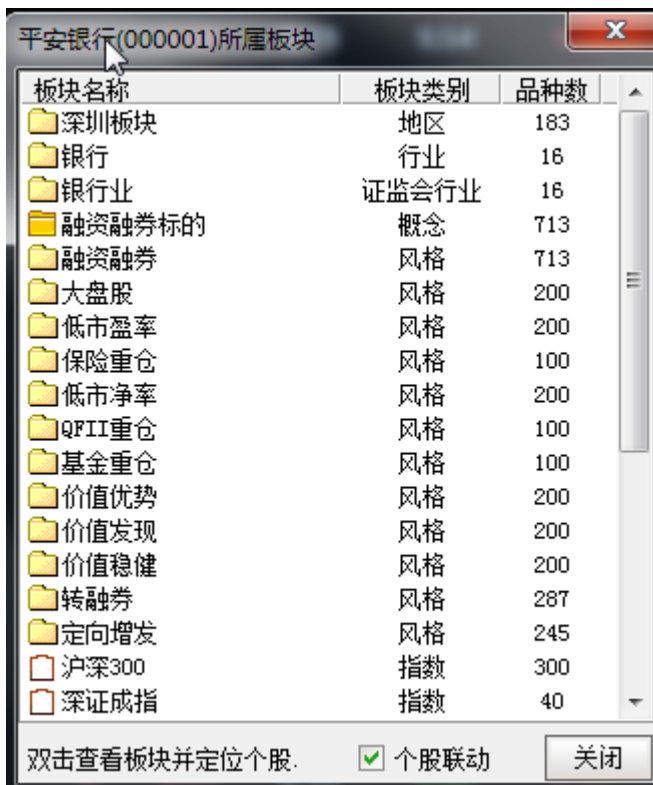

【重仓持股基金】

重仓持该股的基金

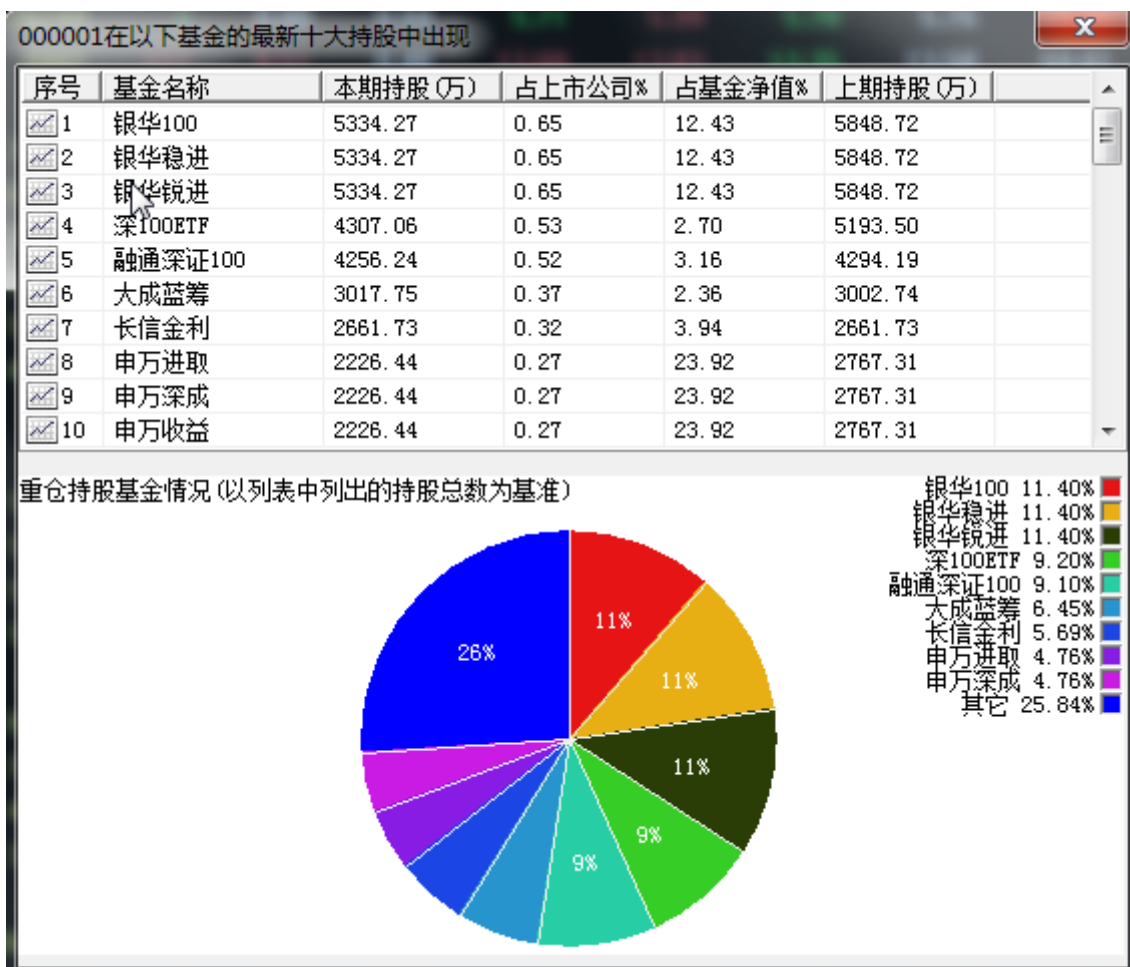

【标记当前证券】

是指选中股票所在行，[Ctrl] + [Q] 进行文字标记，可以写下当时对这个股票的心得体会

【加入到自选股】

是指选中股票所在行，[Alt] + [Z] 加入自选版块

【加入到版块股】

是指选中股票所在行，[Ctrl] + [Z] 加入自选版块或者自己新建的版块

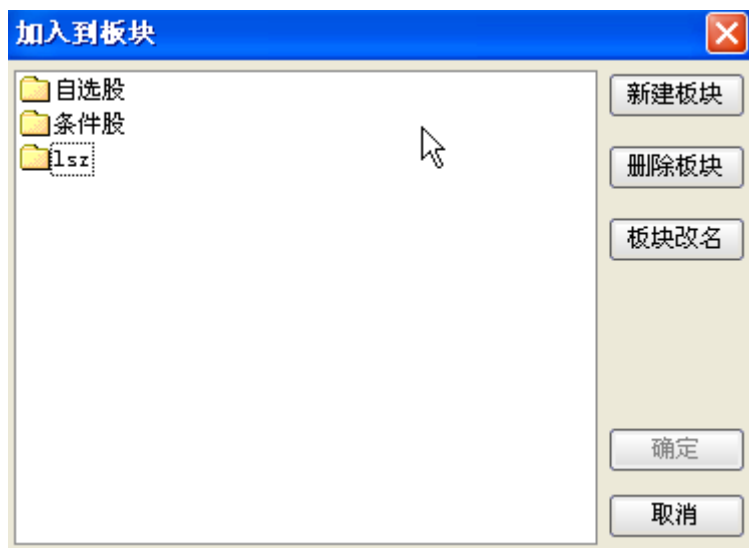

【从当前板块中删除】

选中股票所在行，〔Del〕从当前版块中删除该股

【从板块中删除】

选中股票所在行，〔 Alt 〕 + 〔 D 〕从板块中删除该股

【相关网站链接】

连接与该个股相关的网站页面



3. 即时分析

分时走势图显示该品种每分钟的价位变化曲线。

快捷方式：

- ▲ 点击工具栏主功能图标按钮 
- ▲ 功能---即时分析
- ▲ 键盘精灵 .5
- ▲ F5 或 O5+Enter（即时分析/技术分析之间切换）



画面说明：

- a. 右上角显示股票代码及名称；
- b. 白色曲线为每分钟该商品成交价连线，黄色曲线为其均价线；
- c. 黄色柱状线是每分钟累计成交量，以 100 股为单位；
- d. 鼠标或小键盘"+"进行 **笔 价 细 盘 势 指 值 主** 功能切换；
- e. F1 或 O1 查看每笔成交明细，F2 或 O2 查看分价表；
- f. 用 Tab 键切换上下午分时走势；
- g. 为了更真实、更直观地反映最近一段时间内的分时状况，以便发现最近一段时间内的股票走势状况，可以在分时图上显示多日的分时线最多可以显示 10 天的分时 Alt+0；

h. 股票名称前的符号“R300”表示该股票是沪深 300 的成分股，“L”表示该股票的关联股票信息，“R”表示该品种可融资融券，

i. 主图叠加，除分笔成交图，其它分析周期都可做主图叠加。主图叠加最多可以进行 2 只股票的叠加

鼠标右键菜单：在鼠标右键菜单中还包含 10%坐标、分时重播、多日分时图、设置价位预警、股票叠加所属板块等一些特色功能。

j.主图左下角“资金流向”“个股研报”“个股诊断”“投顾服务”等图标是关于个股网站的链接，点击后，可以直接导入资讯方面的网站内容。

右键菜单如下：



【切换操作】

可以让你进入前只股票、分析图、个股资料

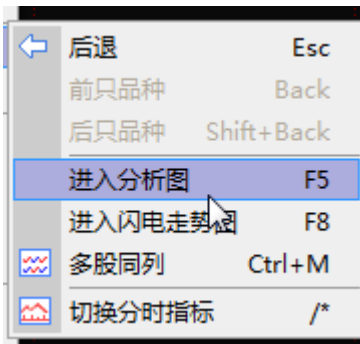

【分区间统计】

可以统计各个区间的成交量、最大、最小值等，还可以查看大单成交、价量分步和修改大单门限值

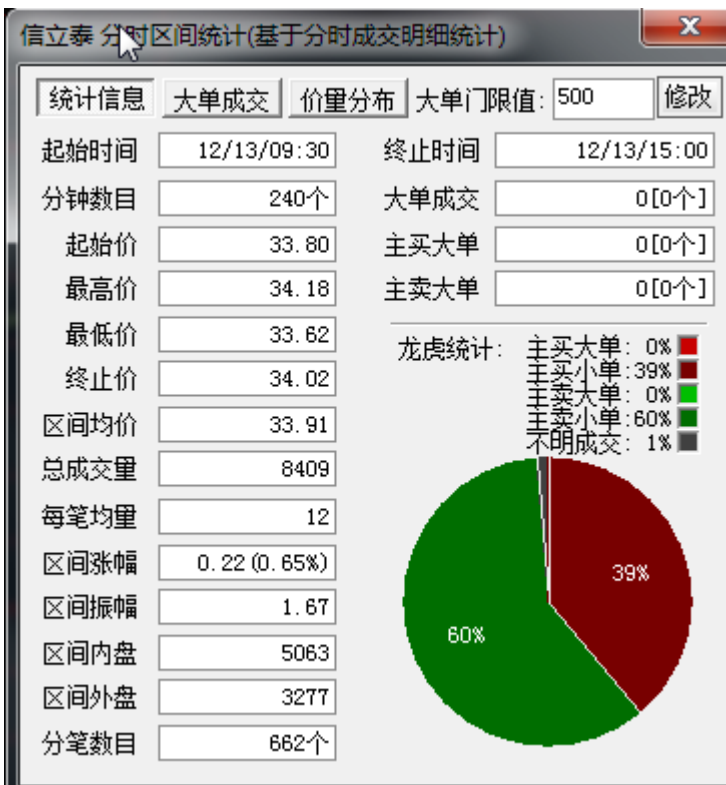

【叠加品种】

可以和大盘走势叠加还可以和自己认为和它有关联的股票相叠加让您更好的掌握先机



【多日分时图】

可以查看最多十日的分时走势图

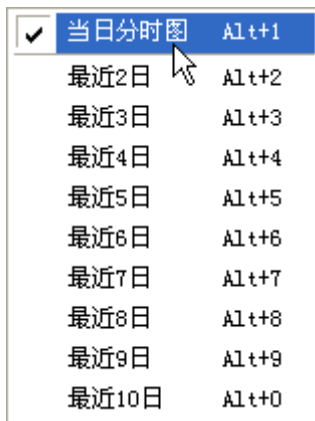

【分时重播】

可以在收盘后在重新观看当天的分时走势，并且可以自己设置速度

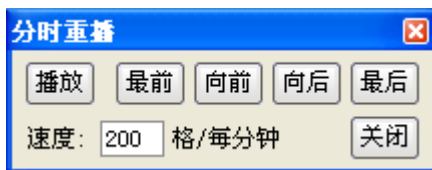

【设置条件预警】

当股价上穿后者下落到设置价位产生警告

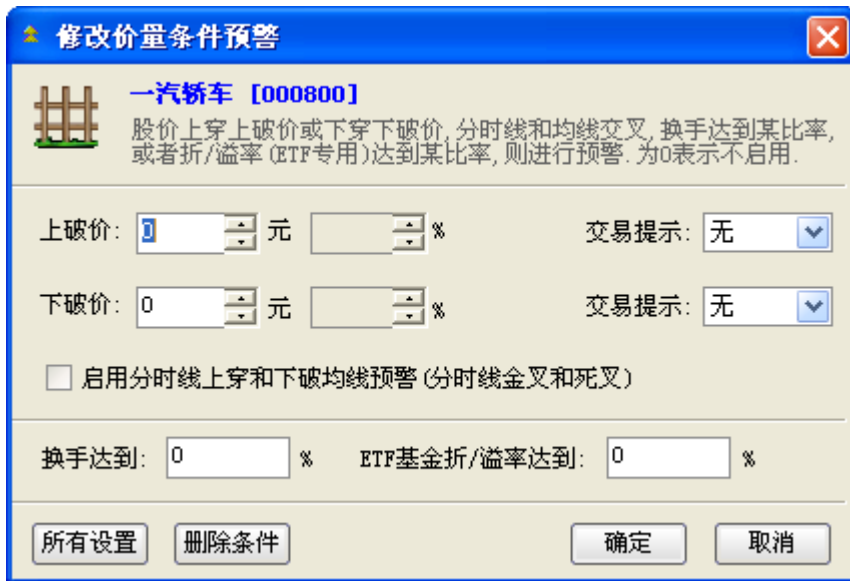

【沪深半场走势切换】

是指只查看半场分时图

【分时主图坐标】

选择不同的主图坐标

【信息地雷】

可以让你随时留意到盘中最新消息



【投资日记】

投资日记可以写下对一只股票的心得

【.所属板块】

指的是这个股票属于那个行业、地区、概念等

【标记当前证券】

是指选中股票所在行，[Ctrl] + [Q] 进行文字标记，可以写下当时对这个股票的心得体会

4. 技术分析

快捷方式：

- ▲ 点击工具栏主功能图标按钮
- ▲ 功能---技术分析
- ▲ F5 或 O5+Enter（即时分析/技术分析之间切换）



画面说明：

1. 主图及副图标题显示区（左上角）会提示股票名称、代码、指标名称和对应数值；

2. 周期切换区显示当前分析周期；
 3. 主图区可作股票或指标的叠加，副图区指标可随意更换；
 4. 主图上有股本变迁等指示。
 5. 复权处理独一无二的精确自动复权处理，保证技术分析绝对的连续！除权时精确考虑送股、配股和分红对股价的影响，使技术指标分析更准确、更完整。支持所有周期的复权，支持前复权，后复权，而且支持权息数据库的维护和显示，进一步消除除权对走势的影响。
- 鼠标右键菜单：包含有主图指标、叠加指标、叠加股票 K 线、当前指标、专家指示、分析周期、窗口个数、复权处理、区间统计、标记当前证券、画线工具、历史同步回忆等特色功能



【主图指标】

是指主画面上显示的线可以是 MA。也可以切换成其它如 BBI、HMA、CYC 等技术指标

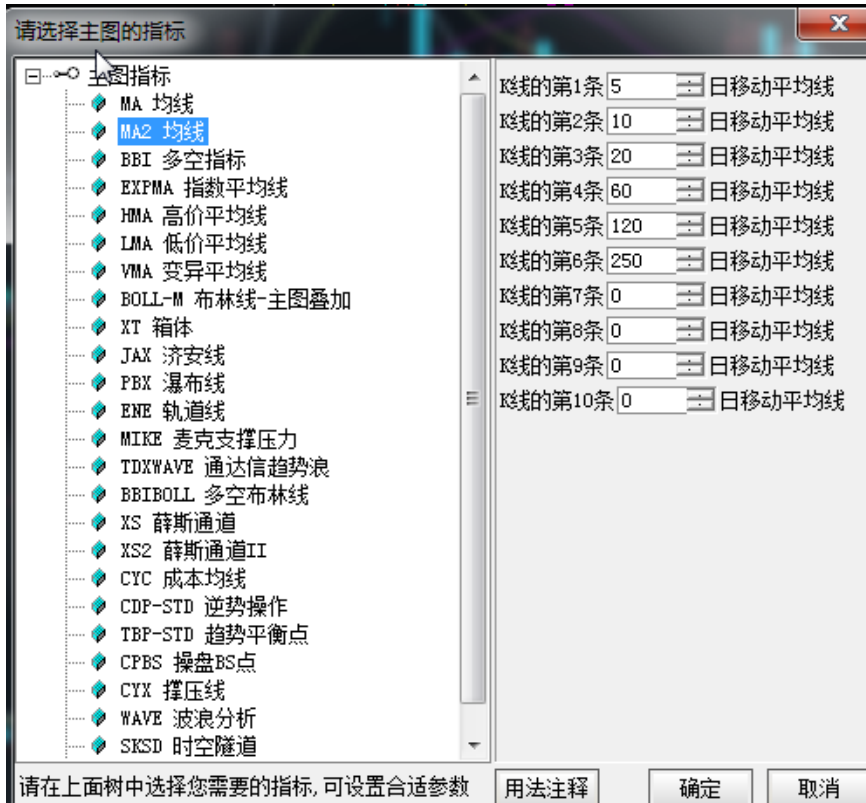

【显隐主图指标】

是让你可以显示和隐藏主图指标用 Tab 键切换

【当前指标】

可以让你调整指标参数、提示指标注释

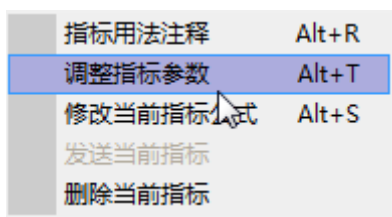

【区间统计】

可以显示各种区间统计数据

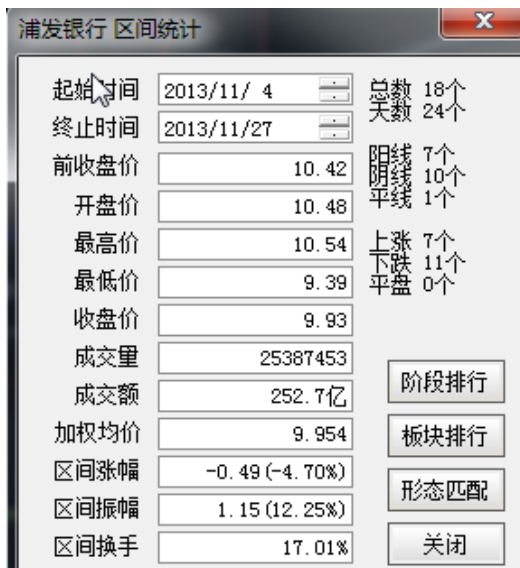

【历史同步回忆】

用鼠标点在一只股票的某天图上键盘上点 Enter 可以看当天的分时图和数据

【主图类型】

可以让你设置不同的 K 线图如 K、KR、BAR 等

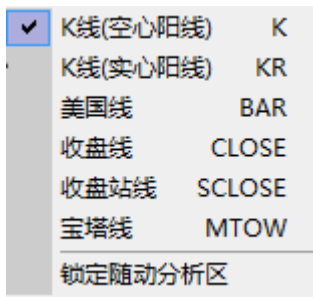

【主图坐标】

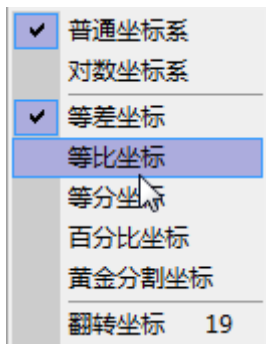

可以让你设置如普通、等比、等分等不同坐标，并可进行坐标翻转

【分析周期】

可以显示分钟线日线周线月线等周期图

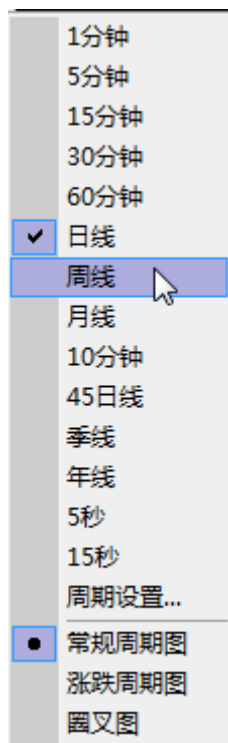

【窗口个数】

可以让你设置 1、2、3 等多个显示窗口，同时显示多个指标，最多 10 个

【复权处理】

提供前复权、后复权、定时复权让你更容易的看到股价的走势

5. 报表分析

板块名称	均涨幅%	权重%	总成交	领涨股票	涨股比	市场比%	换手率%	市盈率
1 三沙	7.89	6.81	13.3亿	中海海盛	12/12	0.06	2.63	22.65
2 物流	7.57	6.68	8.16亿	飞力达	16/16	0.04	1.81	14.69
3 保险	7.05	4.94	23.8亿	西水股份	5/5	0.11	0.29	29.26
4 多元金融	6.97	6.67	6.94亿	香溢融通	9/9	0.03	1.54	29.64
5 海南旅游岛	6.82	5.95	17.6亿	中海海盛	21/22	0.08	2.21	23.32
6 证券	6.81	6.61	69.3亿	东吴证券	22/22	0.31	1.44	33.76
7 海南板块	6.47	6.64	22.9亿	中海海盛	24/25	0.10	2.16	30.74
8 农业综合	5.87	8.09	3.20亿	农产品	3/3	0.01	2.75	72.89
9 银行	5.65	4.23	108.2亿	南京银行	16/16	0.49	0.24	5.50
10 股指期货	5.43	6.09	45.1亿	中国中期	27/27	0.20	1.00	31.44
11 钢结构	5.29	5.57	3.31亿	精工钢构	8/8	0.02	1.92	35.07
12 稀土永磁	5.01	5.80	43.3亿	广晟有色	28/30	0.20	1.72	34.55
13 美丽中国	4.89	5.15	12.6亿	丰林集团	9/9	0.06	9.50	81.98
14 金属非金属	4.62	4.66	10.1亿	太原刚玉	18/19	0.05	1.21	33.47
15 建筑装饰	4.59	3.79	57.2亿	龙元建设	56/57	0.26	1.12	12.86
16 建筑材料	4.56	4.71	53.6亿	海南瑞泽	63/64	0.24	2.52	26.87
17 水利水电建设	4.48	4.51	17.8亿	新疆天业	21/21	0.08	2.42	15.43
18 广东国资委重组	4.44	4.48	6.27亿	广晟有色	11/11	0.03	0.55	28.55
19 温州金融改革	4.41	4.08	12.1亿	浙江东日	24/24	0.05	1.25	27.53
20 装饰园林	4.41	4.63	10.1亿	龙元建设	17/17	0.05	2.13	26.00
21 氢能	4.40	5.62	24.8亿	厦门钨业	12/13	0.11	1.39	28.09
22 高管减持	4.39	3.76	13.3亿	罗顿发展	22/22	0.06	2.07	29.11
23 旅游综合	4.37	4.02	2.33亿	首旅股份	11/11	0.01	0.66	23.30
24 上证超大	4.36	4.07	141.7亿	兴业银行	20/20	0.64	0.45	8.21
25 活跃股	4.32	4.43	108.1亿	浙江东日	100/100	0.49	6.05	60.48
26 餐饮	4.28	4.26	7853万	湘鄂情	3/3	0.00	1.33	25.72

快捷方式:

▲ 点击工具栏主功能图标按钮 

▲ 功能---报表分析

热门板块报表 [.400]

主要以市场上成交活跃程度作为报表分析对象，以区间换手为主要手段，对板块涨跌幅进行动态排序，并设有“板块领涨股”栏目，点击“涨跌幅排序”便于及时发现热门板块、领涨的龙头股，点击“板块”名称，进入板块内的个股排序报价表，可对板块内的个股进行多种排序操作。在捕捉个股行情行情方面有独到的功效，也是板块联动战法的必备工具。

代码	名称	涨幅%↓	收盘	成交量	总金额	K	D
1 600209	罗顿发展	21.11	7.86	1479万	1.16亿	80.00	68.87
2 000799	酒鬼酒	20.02	32.79	653万	2.14亿	8.51	4.47
3 300169	天晟新材	19.81	6.29	185万	1156万	38.43	22.08
4 002642	荣之联	15.43	11.07	39.0万	429万	23.50	12.21
5 002177	御银股份	14.08	4.70	862万	3998万	25.96	13.15
6 600726	华电能源	13.47	2.78	1098万	3061万	69.83	55.62
7 600862	南通科技	12.15	3.60	210万	749万	28.81	15.94
8 601996	丰林集团	10.99	7.27	991万	7190万	84.73	75.31
9 000728	国元证券	9.00	9.81	123万	1199万	28.89	19.27
10 600171	上海贝岭	7.77	4.30	176万	754万	19.69	10.65
11 601788	光大证券	7.25	11.68	211万	2453万	54.73	38.72
12 600466	迪康药业	7.19	4.47	149万	663万	22.80	13.22
13 600810	神马股份	7.19	4.92	22.4万	110万	22.23	13.06
14 600330	天通股份	7.14	4.80	58.6万	279万	19.05	12.08
15 600543	莫高股份	7.07	8.94	152万	1353万	24.98	25.20
16 300017	网宿科技	7.01	15.26	34.8万	525万	25.09	15.70
17 600203	福日电子	6.96	5.07	44.3万	224万	30.22	18.22
18 600288	大恒科技	6.50	6.39	625万	3972万	77.27	62.84
19 600251	冠农股份	5.48	15.39	55.6万	849万	44.61	32.03
20 600455	ST博通	5.27	9.58	16.1万	152万	36.36	23.52
21 600038	哈飞股份	5.21	16.55	133万	2209万	56.23	42.57
22 000782	美达股份	5.08	3.31	25.2万	82.95万	23.76	14.07
23 600797	浙大网新	4.49	3.96	157万	619万	42.67	24.77
24 600150	中国船舶	4.47	19.62	126万	2459万	31.95	31.23

6. 个股资料

快捷方式:

▲ 功能---基本分析

▲ 热键 F10

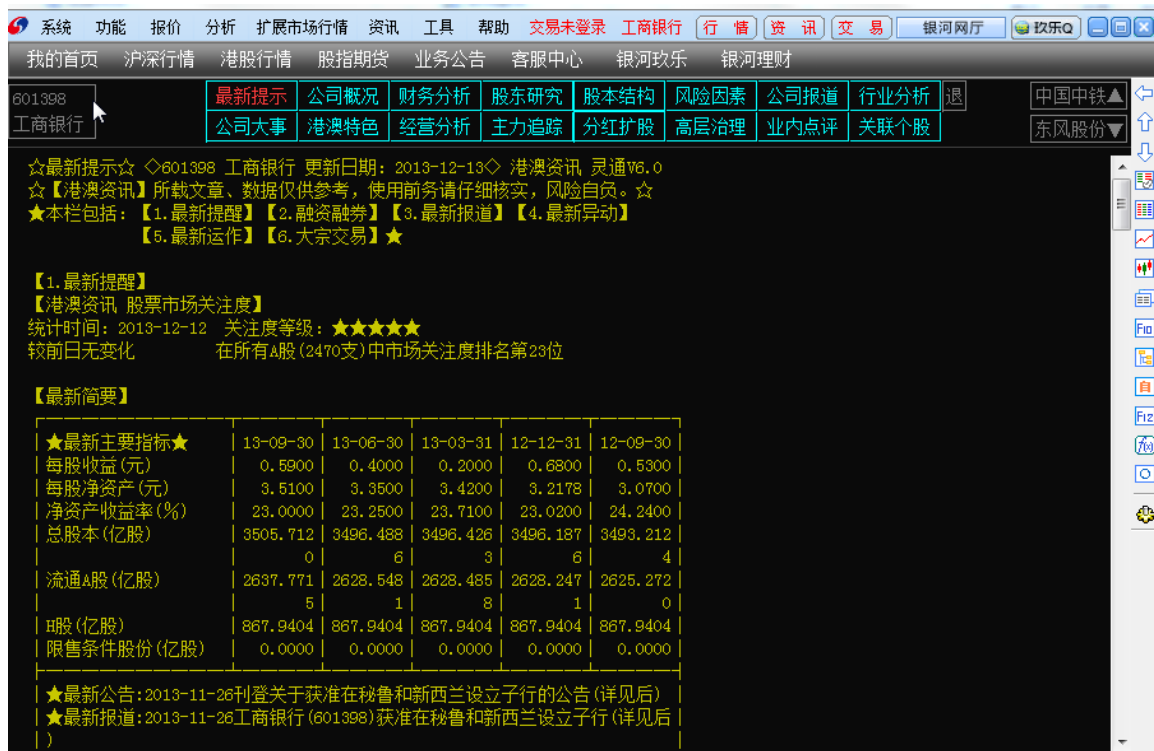

显示上市公司基本资料。基本资料可以检索，点击右键，选择智能检索，输入股票代码、



名称或关键字（"+"号表示相与关系就可快速查找。右上角的 北辰实业 可以让您轻松的看上面一只股票和下面以至的个股资料

7. 财经资讯

基本资料

快捷方式:

▲ 点击工具栏主功能图标按钮 

▲ 功能---财经资讯

▲ 点击系统界面右上角 

画面说明:

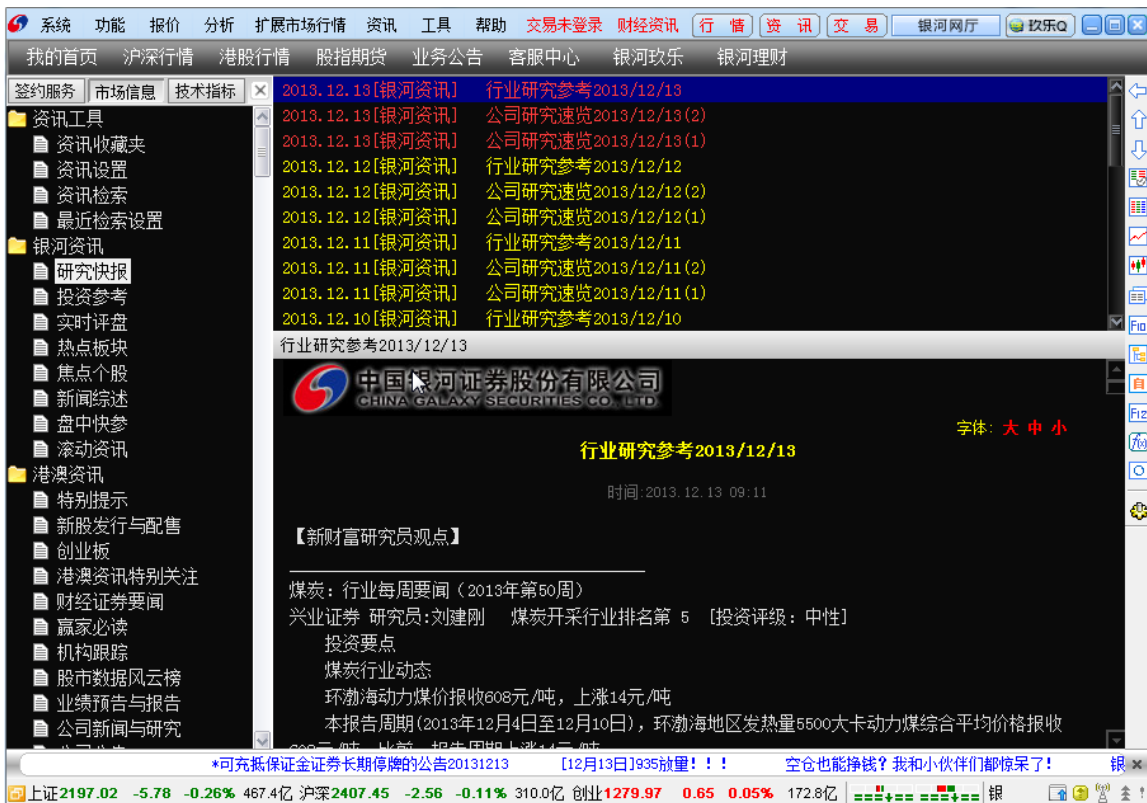

进入财经资讯，显示资讯树。

- a. 左上角小窗，用于选择资讯类别
- b. 右边小窗显示属于该类别的新闻的文件名，文件按收到的时间顺序排列。
- c. 点击某个文件名，其具体内容显示在下边的小窗中。

8. 定制品种

定制品种分为三个部分：组合品种管理、外部品种管理和退市品种管理。

【组合品种管理】



定制品种主要为解决行业指数的问题或是自定义指数的问题，可以把用户所选的股票进行一定的加权处理，定制出用户自己的指数品种出来。

新增品种：



输入品种代码、品种简称、基准日期、基准数值，选择加权类型，并点击“添加品种”加入组合品种的成分股，点击“确定”设置完成。设置完成后，可以通过“全部计算”或“重新计算”进行数据刷新。查看组合品种时，输入品种代码回车进行查看。

点击窗口下方“定制品种”标签，可以查看设定好的组合品种。

【外部品种管理】

新增品种如下图：

输入品种代码、品种简称、日期格式，设定好成交量导入后的比例，字段间的间隔符，数据字段格式，选择自己指定的外部数据文件导入。导入无误后，输入品种代码回车，可以查看外部数据的 K 线图。

点击窗口下方“定制品种”标签，可以查看设定好的外部品种。

【退市品种管理】

新增品种入下图：



输入品种代码、品种简称，选择原始市场，输入原始代码，然后点击确定，对应的原始代码将会绑定到品种代码中，输入品种代码回车可查看退市品种对应的 K 线走势图。

点击窗口下方“定制品种”标签，可以查看设定好的退市品种。

9. 交易委托

快捷方式：

- ▲ 点击工具栏主功能图标按钮 **F12**
- ▲ 点击系统界面右上角---交易
- ▲ 热键 F12
- ▲ 键盘精灵敲 .8

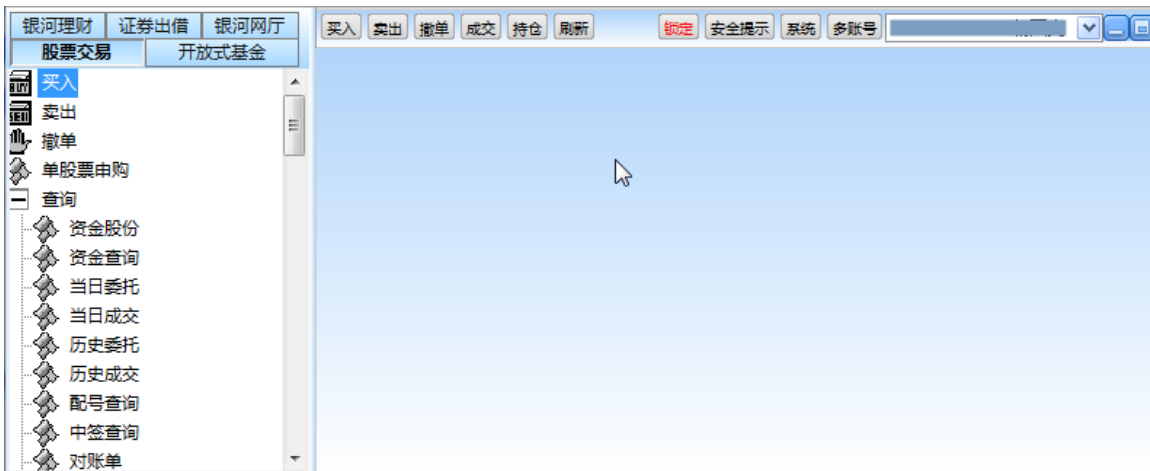

10. 金融计算器

▲ 键盘精灵敲 31

在进行买卖股票之前，可方便快捷计算出自己的盈亏价位、手续费、资金额。新的金融计算器还增加了储蓄存款计算、个人贷款计算、国债收益计算、外币兑换计算、所得税计算、期权计算等



11. 金融记事本

▲ 快捷方式：32

满足股民的日常个人记事需求。

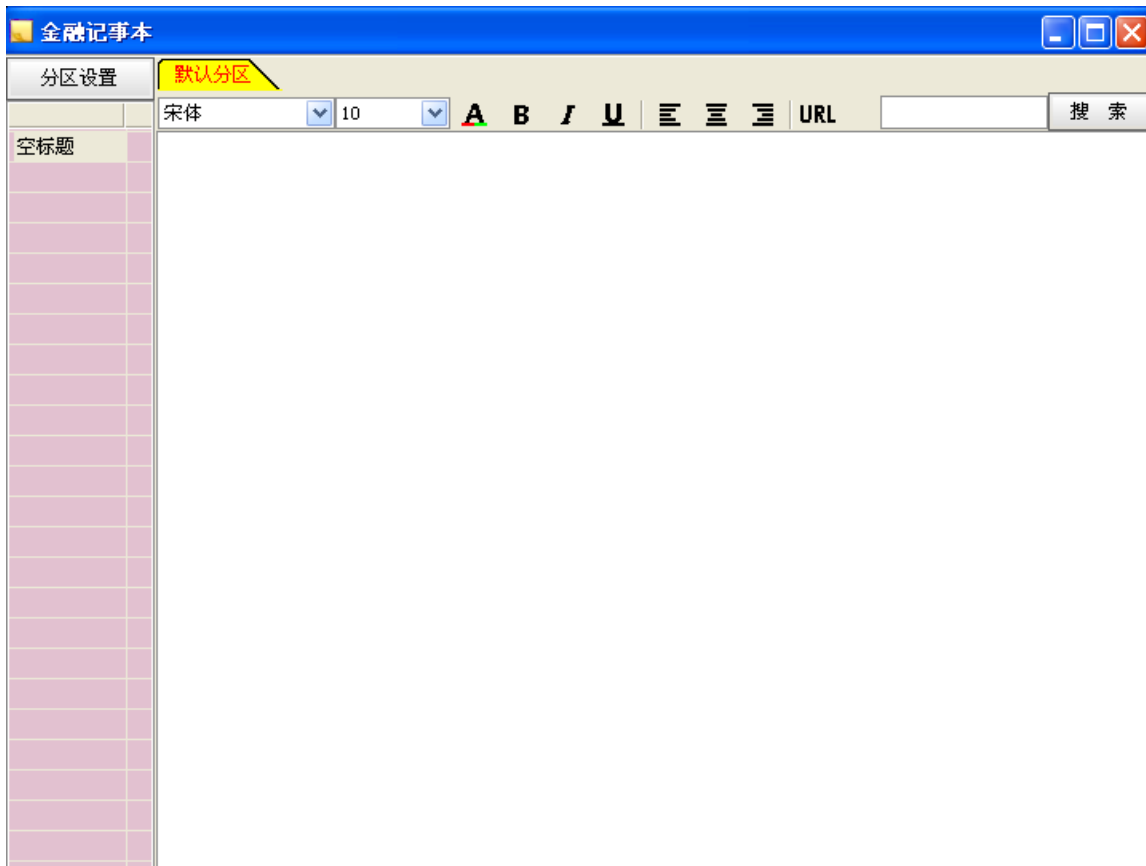

12. 个人理财

个人理财软件充分考虑了用户的需求，并参考了市场上优秀的个人理财软件，完全能满足股民的日常个人理财需求。

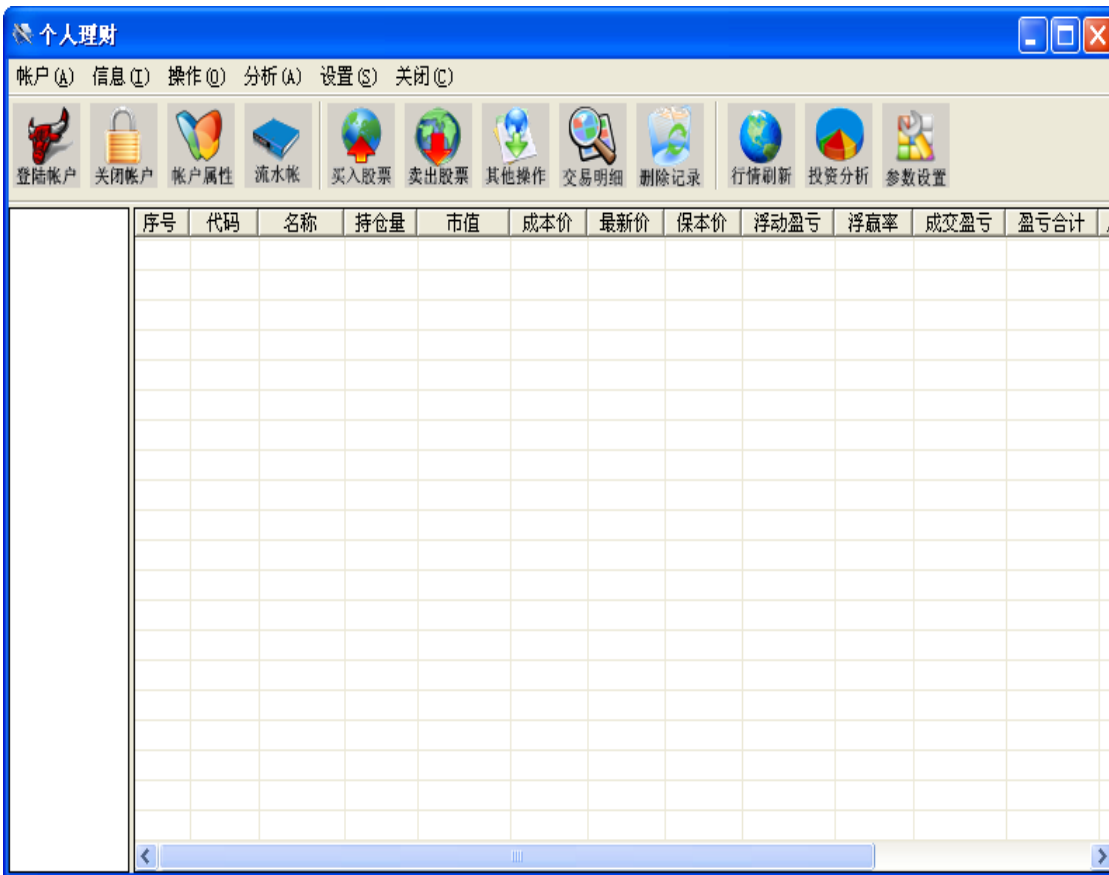

特点:

1. 无限制新建帐户和添加记录。海王星 2.2 软件个人理财可以支持无限多的帐户，这样你可以对各种股票分别新建帐户，使各种不同类的股票操作一目了然，而不必把你所有股票记录都混在一起。
2. 安全的保密措施。海王星 2.2 软件个人理财可以供多人使用，对每一个的帐户都进行了加密，不必担心别人能够剽窃你的炒股高招。
3. 完善的分析功能。海王星 2.2 软件个人理财提供了多种分析数据和分析手段,通过海王星 2.2 软件个人理财的分析数据，你可以对单支股票也可对全部股票的历史交易记录和未成交记录作出完整分析，来指导你进行投资。除了从数字上进行分析，个人理财还提供了条状图和饼图可对每支股票和整个帐户进行分析，使你对投资的分析更加直观，让你在股票投资中运筹帷幄。
4. 简易快捷的操作方式。海王星 2.2 软件个人理财充分考虑了股民的计算机使用习惯，尽量使个人理财的使用变得简单方便。

新增功能:

- 1.除了能够记录股票的买入和卖出外还增加了记录送股和配股的功能。
- 2.增加了强大的统计功能,可以对某一支股票和整个帐户进行统计各方面的统计,还可以根据实时行情来更新统计数据,除了简单的表格统计还有条状图和饼图统计。
- 3.增加了交易参数的修改。你可自行设定手续费率以及其他交易费用,使理财具有更大的灵活性。

13. 在线人气

在线人气:行情主站采集客户端的表现,按照一定算法统计出个股的关注度和共鸣度,以实现真正的人气选股。

当前关注度:表示某股票被关注的程度;

持续关注度:表示某股票作为板块被关注的程度。

当前冷门:与超级冷门意义相反。是关注度排列后而得到的排名;

持续冷门:与少人问津意义相反。是共鸣度排列后而得到的排名;

名次	品种代码	品种名称	当前关注度	关注比重%
1	000822	山东海化	3453	6.268
2	601299	中国北车	3437	6.239
3	600428	中远航运	3106	5.638
4	002287	奇正藏药	2809	5.099
5	300022	吉峰农机	2701	4.903
6	000016	深康佳A	2532	4.596
7	002500	山西证券	2309	4.191
8	000157	中联重科	2169	3.937
9	601939	建设银行	2001	3.632
10	600330	天通股份	1488	2.701
11	000007	ST零七	1394	2.530

主站名:银河证券北京网通八 当前在线人数:939 今日总在线数:19692

分析 存为板块 关闭

14. 专家系统:包括公式管理器、自定义数据管理器、程序交易评价系统和探索最佳交易评价系统



15. 选股器：包括条件选股、定制选股、智能选股、插件选股和综合选股

【条件选股】

条件选股是根据提供系统或用户编制的条件选股公式进行选股选定一个条件选股公式或多个组合条件后，计算机自动帮您选出当时或历史上某一段时间内满足条件的所有股票，列在行情显示窗口，同时可保留成板块。

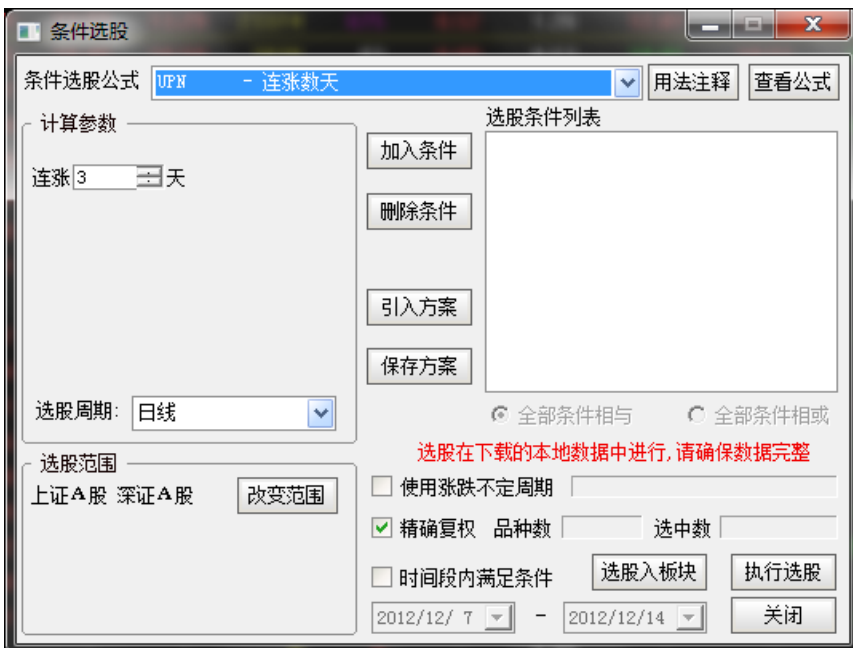

快捷方式:

▲ 热键 Ctrl+T

▲ 键盘精灵 .905

操作说明:

1. 在"选择指标"项选择一个条件公式，可以调节其参数。
2. 点"加入条件"按钮加入到组合条件列表中，如果还想加入另外的条件与之组合，可以选择条件"与"(所有组合条件都满足才行)或条件"或"(组合条件中只要有一个条件满足就行)。
3. 点"保存条件"按钮，存盘，下次可从"装入条件"调出。
4. 设定选股范围。可按任意时间区间或最近 100 个数据。
5. 点击"执行选股"即进行选股，并将选股结果存入条件股板块中；如果点击"选股至板块"，则要求选择一个存放选股结果的板块。在选股过程中，可以中途停止。选股完毕后，系统将选股的结果列入行情窗口显示给用户查看。

【定制选股】

定制选股是为不会使用公式编辑器而编制的一套易用的选股工具。用户可定制三类条件：股票基本资料，实时行情，其它条件。

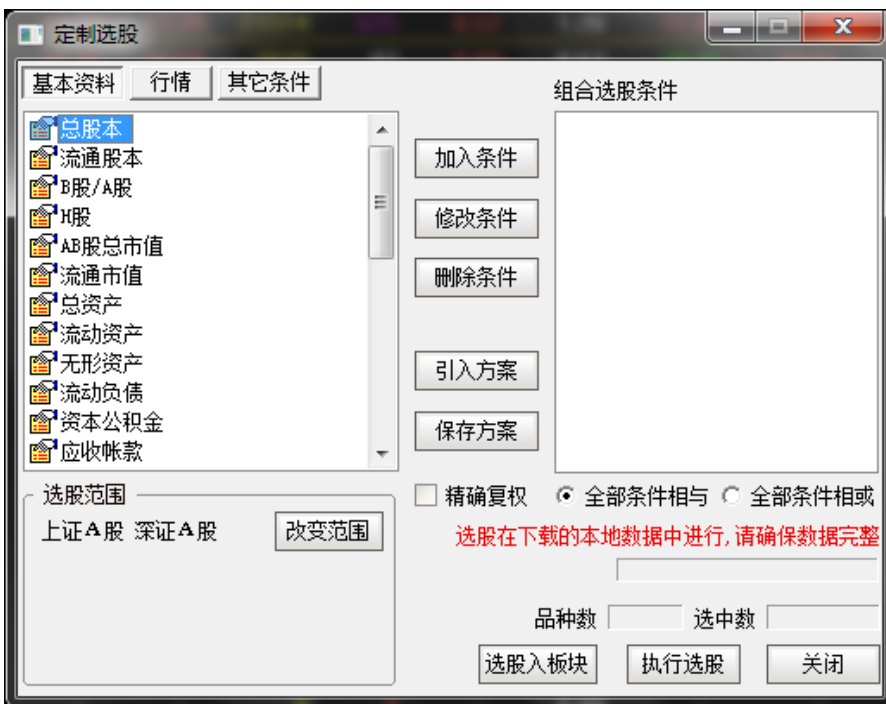

快捷方式:

▲ 功能树---功能---选股器---定制选股

▲ 键盘精灵 .906

操作说明：

当从左边的列表中选中一个项目后，双击或点"加入条件"按钮，将会弹出一个对话框，用户可以输入您想要满足的条件，确定后即可加入一个条件，也可以加入多个组合条件，可将条件存盘，或从盘上将存盘条件装进来。其它操作与条件选股类似。

【智能选股】

快捷方式：

▲ 功能树---功能---选股器---智能选股

▲ 键盘精灵 .907



操作说明：

智能选股是根据形态学的专家知识以及基本指标、技术指标面而完成的一套选股工具。

其功能建立在基本分析、形态分析和指标分析的基础上，利用最新计算方法实现专家思想模型化。它具有强大的自适应性，能一眼识破庄家的常规坐庄手法，根据出现的 K 线形态提出合理的买入、卖出建议。

进入智能选股后，需要计算一段时间（如果已经计算，则进入时从断点继续计算或直接进

入)，计算后将列出满足特定条件的股票，用户可以对选出的股票进行分析或存为板块。点"条件注释"按钮可观看此特色条件的注释。对于网络版和图文版，智能选股的数据每隔一小时重新计算一次，保证其实时性，而对于盘后版，则一天只计算一次。

智能选股系统自动搜索到四类共计 121 种 K 线形态的股票：

1.低进定式：符合该组形态的股票一般是庄家处于吸筹阶段，股票一般都是中小盘次新股，股价较低。由于股本不大，庄家很容易吸入足够的筹码以至控盘，由于股价比较低，又有很大的拉高空间，再加上比较好的题材，是易于炒做的股票。处于该阶段，庄家还刚刚开始建仓或建仓刚刚完成，所以庄家不能暴露自己的意图，只能暗中打压股价、吸纳筹码，有货的投资者一定要捂紧自己的筹码，千万不要被轻易震仓出局。忍得一时寂寞，成就日后辉煌。无货的投资者则不必急于入货，可等入庄主力正式发动行情（放大量、拉大阳）时及时介入。做中长线的投资者适合选择这种股票，做短线投资者也需留意有这么一些潜在黑马。

2. 高进定式：符合该组形态的股票一般为庄家已基本控盘的股票，包含两种情况：

①经历了建仓和一段时间的整理，庄家的手中已持有大量的筹码，庄家操作意图开始表现得比较明显，为了避免投资者追入，庄家或进一步洗盘整理以造成假象或迅速拉高，在 K 线形态上一般走出上升通道横盘向上的形态或者是开始迅速拉高的形态，虽然尽力地掩饰自己的意图和目的，却是欲盖弥彰，庄家的意图和目的在智能选股下暴露无疑。

②庄家手中持有绝大部分的筹码，控盘很稳，虽然经历了一次以上的拉高，但手中依然握有重兵，可能在短期内再次发动行情。

3.高出定式：符合该组形态的股票一般已经历了一次以上的拉升阶段，股价已达高位，该价位上方再度拉升空间不大，这时庄家极有可能开始出货，此时，庄家一边吸引投资者介入、一边迅速地抛出手中的筹码，同时故意掩饰自己的意图，从 K 线图上可以看出故意做出的横盘整理、洗盘、拉升等一系列的假象，在庄家抛出手中的绝大部分筹码后，股价就会开始一落千丈，所以投资者应该对此特别的留意。持有该股票的投资者应该及时抛出手中的筹码，未持有该股票的投资者也不要受 K 线形态的欺骗而介入。

4.低出定式：符合该组形态的股票一般是庄家已在最短时间内出完货的股票，由于主力机构出货手法非常巧妙，所以绝大部分的投资者都不能全身而退。主力机构的退出，可能导致

市场缺乏信心，从而使该股票崩盘；也可能使股价在市场散户行为下缓慢下滑。无论是上述情况中的哪一种，投资者都不应继续抱有任何的希望，应该及时的抽身退出。

【插件选股】

快捷方式：

▲ 功能---选股器---插件选股

▲ 键盘精灵 .908

插件选股是为高级用户出于保密或速度的需要而以插件方式完成的选股工具。插件的接口定义由通达信公司提供。



【综合选股】

采用多种综合条件选股

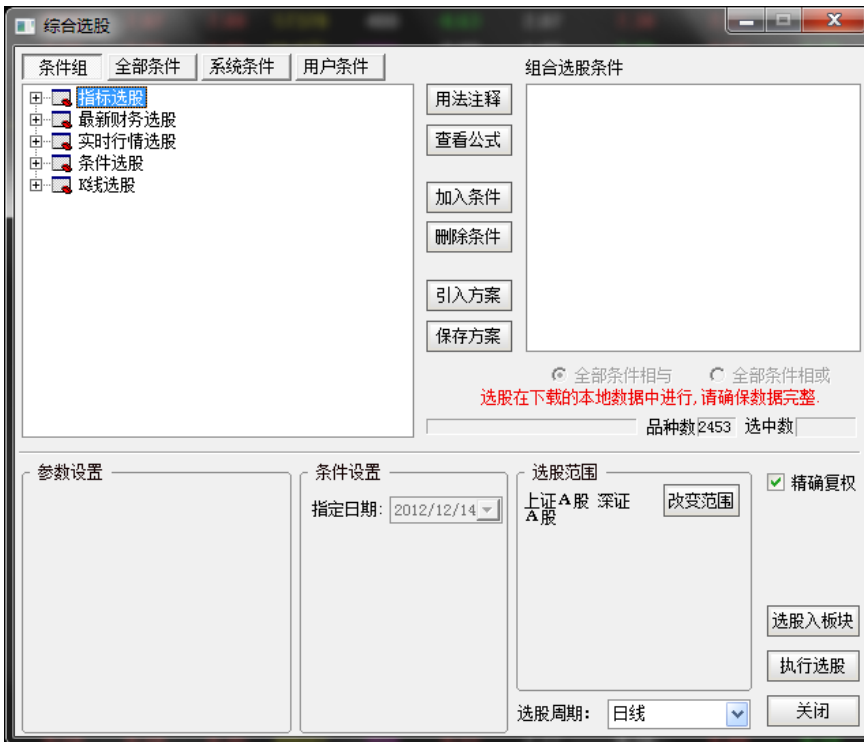

16. 预警系统

【市场雷达】

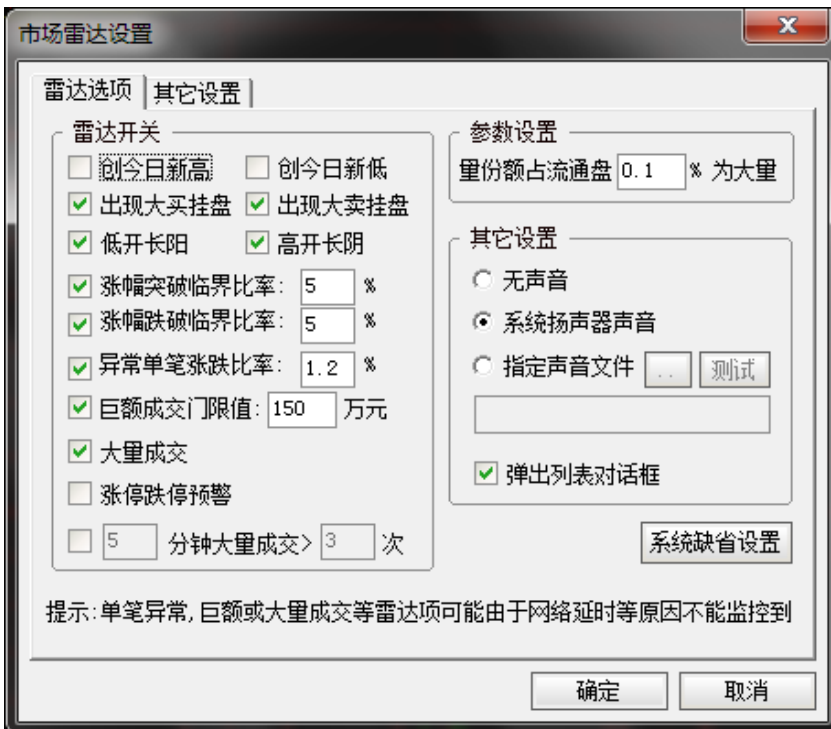

(1) 点击功能菜单->预警系统->市场雷达设置，进入雷达项的设置，在需要预警的雷达项前打上勾，点其它设置可对雷达项监控的范围做设置，设定好后，打开雷达开关，符合雷

达条件的个股会自动在列表中显示出来。



(2) 市场雷达中含“自”表示为自选股的雷达预警，红色铃铛表示偏好的雷达预警（比如封涨停板），绿色铃铛表示偏坏的雷达预警（比如价幅跌破），黄色铃铛表示中性的雷达预警；市场雷达预警列表项依次为：铃铛，时间，价格，笔成交量，雷达信息；点击“存盘”，可将市场雷达预警的股票存为板块，也可将市场雷达预警的内容存为文件；鼠标选中某雷达预警个股，点击“分析”可进入对应个股的分析图。

(3) 点击“其它设置”可以设置市场雷达监控范围。如下图：



【条件预警】



点击功能菜单->预警系统->条件预警设置，进入条件预警的设置；添加股票，可对个股进行价量条件预警。

设定好上破价或是下破价及交易提示，达到条件后系统会弹出对话框进行提示；在分时图上点击鼠标右键选择设置条件预警也可调出此价量条件预警功能；加入完需要预警的个股后，可在公式设置下面加入选股公式，对预警股票通过公式预警（注：公式预警必须为条件选股公式，当前支持的预警周期为日线周期）。

在“其它设置”下面可能预警的声音进行设置。

【主力监控精灵】



快捷方式:

分析—>主力监控精灵

CTRL + J

点击“300”查看沪深 300 主力监控信息，点击“自选”查看自选股的主力监控信息，点击“当前”查看当前个股的主力监控信息。

17. 江恩正方

江恩正方形主要根据江恩理论编制而成的.正方由 $9*9=81$ 个格组成。每个格代表不同的价格，有颜色的格所代表的价位是重要的转折点。用于计算阻力位与支撑位。

设置:

设置起始价位。起始价位一般是一段时期的重要转折价。缺省为当前分析股票的当前价;

可修改每一个增加单位的价格;

可改变各个格的排列方式;

可改变支撑式及阻力式;

改变参数后请按回车键确认。

江恩正方(右键切换类型 改变参数后请按回车键)

起始点 120.7 单位值 0.1 当前值 124.8 阻力位

9	18	27	36	45	54	63	72	81
8	17	26	35	44	53	62	71	80
7	16	25	34	43	52	61	70	79
6	15	24	33	42	51	60	69	78
5	14	23	32	41	50	59	68	77
4	13	22	31	40	49	58	67	76
3	12	21	30	39	48	57	66	75
2	11	20	29	38	47	56	65	74
1	10	19	28	37	46	55	64	73

第3节 报价菜单

1. 自选股

快捷方式:

▲ F6

客户设置的自选股

2. 沪深分类

沪深分类报价，快捷方式:

▲ 键盘精灵敲【1】~【15】

▲ 股票 

▲ 报价---沪深分类



3. 栏目排名

快捷方式:

- ▲ 点击工具栏动态图标按钮 
- ▲ 键盘精灵敲【.201】~【.224】
- ▲ 点击右键---栏目排名

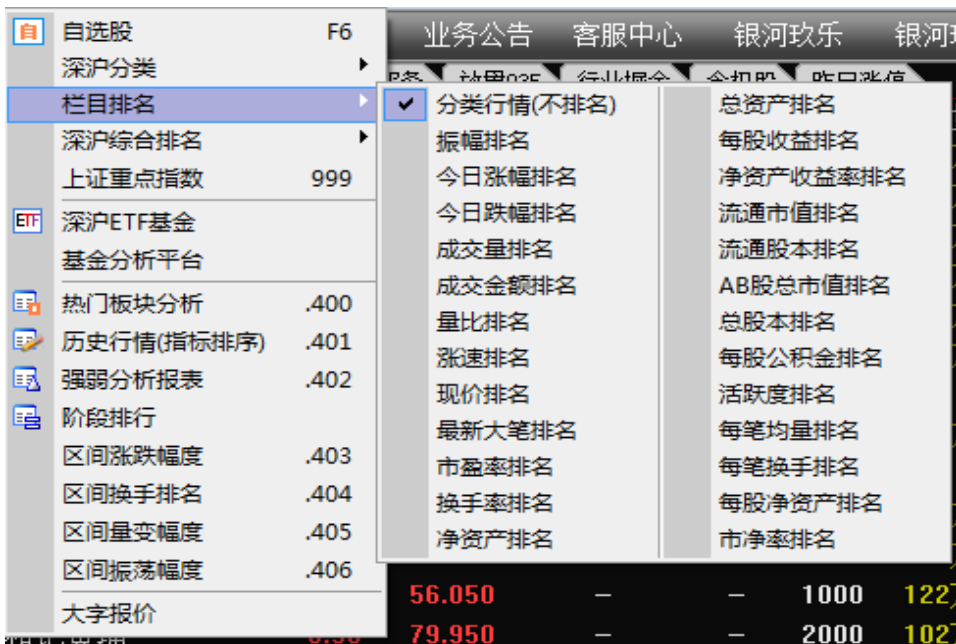

4. 深沪综合排名

对不同市场进行综合排名，显示了涨幅、跌幅、震幅、涨速、跌速、量比、委比、总金额等 9 个指标。方便用户对异动股票的全面关注。

点击工具栏动态图标按钮 

键盘精灵敲 81~812

点击右键---综合排名

上证A股	81
上证B股	82
深证A股	83
深证B股	84
上证债券	85
深证债券	86
深沪A股	87
深沪B股	88
深沪债券	
中小企业	89
深沪权证	811
创业板	812

为了动态看盘，设计“综合排名窗口”浮在分析图上，可以随意拖动；双击“综合排名窗口”中的任意股票，背景就会显示相关的分时走势图。

在综合排名中可以使用右键菜单选择查看不同的市场信息，或按排名设置选择查看的方式。

综合排名 - 上证A股								
今日涨幅排名		5分钟涨速排名		今日委比前排名				
宁波海运	3.94	10.06	博威合金	15.40	1.45	宁波海运	3.94	100.00
金鹰股份	5.39	10.00	中体产业	8.34	1.09	中昌海运	6.49	100.00
中昌海运	6.49	10.00	罗顿发展	10.36	1.07	金鹰股份	5.39	100.00
新潮实业	7.22	7.76	华芳纺织	7.83	1.03	天富热电	8.99	93.79
号百控股	20.58	7.08	航天长峰	15.20	1.00	乐山电力	8.89	86.64
宁波港	2.69	5.91	海南航空	2.03	1.00	阳泉煤业	8.15	84.37
今日跌幅排名		5分钟跌速排名		今日委比后排名				
上工申贝	11.72	-3.78	兰州民百	6.95	-0.86	同仁堂	21.07	-91.30
莫高股份	8.48	-3.64	龙建股份	2.78	-0.71	洪城水业	8.98	-88.43
老凤祥	25.88	-3.61	盛屯矿业	8.20	-0.61	江西长运	11.17	-85.48
时代出版	16.92	-3.59	*ST景谷	7.73	-0.51	招商证券	12.50	-84.30
海立股份	8.08	-3.35	锦州港	3.95	-0.50	贵研铂业	19.86	-81.72
盛屯矿业	8.20	-3.30	惠泉啤酒	6.11	-0.49	辽宁成大	17.97	-80.57
今日量比排名		今日振幅排名		今日总金额排名				
新潮实业	7.22	21.93	号百控股	20.58	10.25	中国平安	41.17	6.49亿
太化股份	4.63	8.41	喜临门	10.22	9.83	招商银行	10.70	5.94亿
兰生股份	18.20	7.52	兰生股份	18.20	9.63	航天信息	21.40	5.85亿
上海石化	3.05	7.47	时代新材	11.85	9.32	正和股份	8.30	5.30亿
宁波港	2.69	7.47	中海发展	5.24	8.84	浦发银行	9.80	5.00亿
宁波富达	4.80	6.74	上海石化	3.05	8.68	兰生股份	18.20	4.27亿

5. 上证重点指数：包括上海 10 个重点指数

6. 深沪 ETF 基金：ETF 基金报价表

7. 基金分析平台：开放式基金分析

代码	基金名称	更新日期	净值	上期净值	累计净值	总份额(万)	净值总额(万)	净值季增(万)	股票比	今日首席股	首席增值(万)	基金公司名称
1 000001	华夏成长	20121212	0.8940	0.8940	2.9950	943737.00	1060954.3	18777.0	0.00	中国平安	1603.42	华夏基金
2 000011	华夏大盘	20121212	6.9500	6.9500	10.6300	34950.89	769559.0	85075.0	0.00	江河直挂	594.78	华夏基金
3 000021	华夏优势	20121212	1.0030	1.0030							1196.00	华夏基金
4 000031	华夏复兴	20121212	0.9540								480.93	华夏基金
5 000041	华夏全球	20121212	0.7890								0.00	华夏基金
6 000051	华夏沪深300	20121212	0.6670								2250.32	华夏基金
7 000061	华夏盛世	20121212	0.6860								1274.19	华夏基金
8 000071	恒生ETF联接	20121212	1.0220									华夏基金
9 000075	恒生ETF联接(美)	20121212	0.1625									华夏基金
10 001001	华夏债券AB	20121212	1.0700								57.30	华夏基金
11 001003	华夏债券C	20121212	1.0630								57.30	华夏基金
12 001011	华夏希望	20121212	1.0860									华夏基金
13 001013	华夏希望C	20121212	1.0790									华夏基金
14 001021	亚债中国A	20121212	1.0660									华夏基金
15 001023	亚债中国C	20121212	1.0590									华夏基金
16 001031	华夏安康债A	20121212	1.0150									华夏基金
17 001033	华夏安康债C	20121212	1.0140									华夏基金
18 001061	华夏海外债A(人民币)	20121210	1.0000									华夏基金
19 001063	华夏海外债C(RM)	20121210	1.0000									华夏基金
20 001065	华夏海外债A(美元)	0	0.0000									华夏基金
21 001066	华夏海外债A(美元)	0	0.0000									华夏基金
22 002001	华夏回报	20121212	1.2250								1011.36	华夏基金
23 002011	华夏红利	20121212	1.2860								1793.74	华夏基金
24 002021	华回报二	20121212	1.0420	1.0420	2.3570	478873.28	653403.5	-39126.1	0.00	万科A	535.45	华夏基金
25 002031	华夏策略	20121212	1.4960	1.4970	2.0960	83818.98	309601.0	35349.0	0.00	中国平安	137.31	华夏基金
26 020001	国泰金鹰	20121212	0.7200	0.7180	3.7240	291755.38	288402.3	86482.6	0.00	福耀玻璃	540.22	国泰基金

8. 热门板块分析

快捷键：【.400】

板块名称	均涨幅%	权涨幅%	总成交	领涨股票	涨股比	市场比%	换手率%	市盈(动)
1 舟山新区	5.03	5.30	7.54亿	宁波海运	10/11	0.72	1.12	19.94
2 农业综合	4.49	3.06	1.67亿	大禹节水	1/2	0.16	3.69	169.82
3 油气改革	3.17	4.00	12.3亿	潜能恒信	7/8	1.18	2.70	-
4 机器人	2.92	1.59	14.5亿	智云股份	22/26	1.40	2.06	38.04
5 航运	2.35	1.55	6.59亿	宁波海运	10/13	0.63	0.59	-
6 创投	2.07	2.12	16.8亿	紫光股份	11/13	1.61	1.15	36.03
7 水利水电建设	1.82	0.83	11.0亿	大禹节水	15/21	1.06	1.28	15.58
8 智能穿戴	1.81	0.52	18.1亿	北京君正	13/17	1.74	1.56	64.18
9 石油化工	1.63	-0.60	15.0亿	上海石化	9/15	1.44	0.29	9.73
10 智能交通	1.58	1.59	11.2亿	紫光股份	12/20	1.08	0.76	57.99
11 民营医院	1.54	1.46	9.29亿	益佰制药	9/11	0.89	0.80	27.21
12 美丽中国	1.45	0.29	8.15亿	大禹节水	7/11	0.78	1.62	66.15
13 3D打印	1.40	1.67	13.2亿	大族激光	19/22	1.27	1.55	45.95
14 养老产业	1.33	1.03	4.50亿	桑乐金	9/12	0.43	0.91	40.75
15 新三板	1.31	1.26	16.2亿	紫光股份	13/18	1.55	1.69	70.19

主要以市场上成交活跃程度作为报表分析对象，以区间换手为主要手段，对板块涨跌幅进行动态排序，并设有“板块领涨股”栏目，点击“涨跌幅排序”便于及时发现热门板块、领涨的龙头股，点击“板块”名称，进入板块内的个股排序报价表，可对板块内的个股进行多种排序操作。在捕捉个股行情行情方面有独到的功效，也是板块联动战法的必备工具。



权涨幅： $(\text{现价}-\text{前收盘})/\text{前收盘} \times \text{流通股本}/\text{该板块总流通股本}$ 。

9. 历史行情

查看历史行情，有助于投资者分析和观察某些股票在过去一段时期的行情统计或某一日的行情，以便对以后的操作做出一个正确的判断。

要想查看历史行情，请选择“报价”菜单中的“历史行情报表”项，点击“确定”按钮，就会出现历史行情表与指标排列报表合一的报表。

缺省的表头栏目包括：代码、名称、开盘价、收盘价、最高价、最低价、成交量、成交额，

重心价、指标及参数名。点击工具栏图标  可更改指标，点击左下角图标  可更改交易日期，同样可以用鼠标单击表头中的相应栏目对行情表排序。

快捷键 【.401】

板块股票特定时间的历史行情

10. 强弱分析报表

快捷键 【.402】

操作图示



代码	名称	今日强	3日强	5日强	10日强	20日强	60日强	一年来	年初至今	开
1 000001	平安银行	-8.36	-7.49	-6.46	-8.83	-7.76	18.42	43.34	27.14	
2 000002	万科A	-0.12	-1.61	0.12	-5.84	-7.07	-9.62	-5.63	-13.98	
3 000004	国农科技	3.11	-6.30	-4.60	-6.45	-1.53	-4.52	55.01	41.93	
4 000005	世纪星源	3.92	0.00	0.00	0.00	1.53	3.11	-8.93	-10.77	
5 000006	深振业A	1.49	0.69	0.24	0.17	19.67	21.43	47.83	25.11	
6 000007	零七股份	0.3			-6.23	-9.03	-6.29	2.29	-7.39	
7 000008	宝利来	2.3			-0.83	-1.64	7.64	88.58	78.40	
8 000009	中国宝安	-2.5			-2.98	-6.45	-9.78	29.87	19.66	
9 000010	深华新	-1.7			-18.32	-18.71	11.31	45.43	42.95	
10 000011	深物业A	11.3			3.47	3.60	-8.05	34.52	15.99	
11 000012	南玻A	1.2			-2.21	-1.12	1.96	23.95	9.26	
12 000014	沙河股份	1.50	-6.31	-2.95	-3.99	2.75	1.88	39.15	28.13	
13 000016	深康佳A	8.99	3.00	13.50	14.44	12.57	17.05	42.07	30.79	
14 000017	*ST中华A	0.00	-7.10	-12.16	-15.01	0.48	46.50	0.00	0.00	

强弱比较表示股票在不同周期内的强弱程度为分析对象，对股票的不同区间涨跌情况进行统计。列出了个股的今日强度、3日强度、5日强度、10日强度、20日强度、60日强度及年线强度，是证券综合分析的主要工具。配合“强弱”、RSI指标、拖动鼠标右键的“涨跌幅统计”功能，可进行任意区间的强弱统计分析，方便的找寻强势股、超跌股。还可对任意一只股票进行相关性、联动分析。投资者通过强度比较能够轻易的发现今日强势股、弱势股，决定投资方向。

用户可在工具栏或报表菜单中选中强弱分析报表，或通过键盘精灵.402进入强弱分析。

选择基准股票

点击动态图标按钮“选择基准股票”弹出对话框，可以将某只股票（鼠标点击或用键盘精灵敲入该股票代码选中）的强度参数设置为零，从而得出其余股票的相对强度值。

右键菜单

【设为基准】

将当前选中的股票设为基准，其所有强度参数值为零。

【设定强度参数】

弹出设定参数对话框，可修改强度的 5 个参数，系统默认值为 3、5、10、20、60 天。

【批量操作】可将当前屏幕所显示多品种另存为板块；

例：要研究目标股“000002 深万科 A”近 8 日走势，步骤如下：

- a. **【.402】**进入强弱分析报表；
- b. 将“000002”设为基准股：鼠标右键点击“深万科”在弹出对话框中选中“设为基准”；设定“强度参数”为 8；
- c. 点击“8 日强度”排序，翻页到数据都为 0（白色显示）的“深万科”；
- d. 回车就进入 8 日涨跌幅与“深万科 A”相近的股票分析图；
- e. 也可点击右键选择“批量操作”选项，将“深万科 A”附近的股票另存为：新建板块“51”，简称“51”；
- f. 敲击“51”集合，进入“51 版块”。

11. 阶段排行：根据需要 will 股票一定时期内的涨跌幅度，换手率，量变幅度，震荡幅度排序。

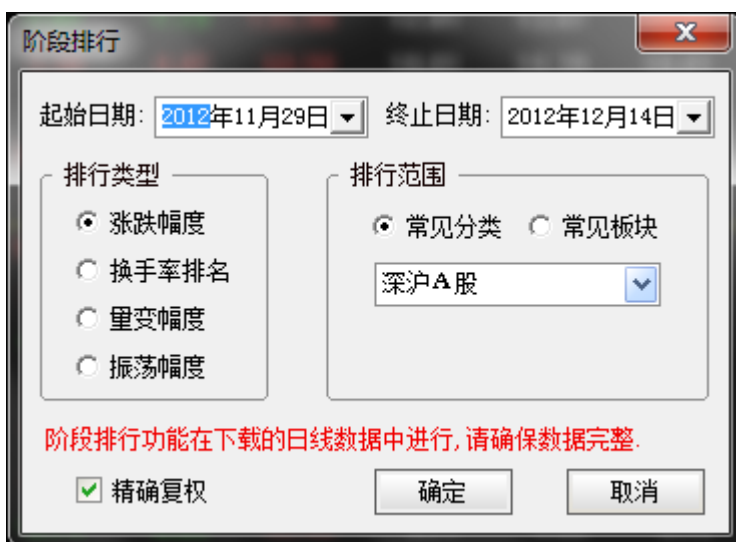
**12. 区间涨跌幅度 [.403]**

指定的时间内板块股票涨跌幅度排名，统计该时间段该板块各股的涨幅情况。与参照股票或者参照指数排序比较。区间和参照股票均可自定义

系统 功能 报价 分析 扩展市场行情 资讯 工具 帮助 行情 资讯 交易 银河网厅 欢乐Q

我的首页 沪深行情 港股行情 股指期货 业务公告 客服中心 银河欢乐 银河理财

区间分析报表-涨跌幅度 市场: 深沪A股 区间: 2013-11-27,三 - 2013-12-13,五 前复权 点右键操作

代码	名称	涨跌幅度↓	前收盘	最高	最低	收盘	振荡幅度	成交量	总金额
1 000025	特力A	3.26 44.17%	7.38	11.00	7.28	10.64	3.72 51.10%	1566万	
2 000045	深纺织A	16.00		8.88	7.00	8.60	1.88 26.86%	885.1万	
3 000016	深康佳A	13.90		4.18	3.59	4.12	0.59 16.43%	1.60亿	
4 300344	太空板业	12.10		-	-	11.53		0	
5 000029	深深房A	11.70		4.47	3.62	4.27	0.85 23.48%	4855万	
6 300222	科大智能	11.40		-	-	16.84		0	
7 300021	大禹节水	11.30%	9.58	-	-	10.67		0	
8 002702	海欣食品	11.31%	12.11	-	-	13.48		0	
9 600871	仪征化纤	11.30%	2.92	-	-	3.25		0	
10 300097	智云股份	10.54%	11.20	-	-	12.38		0	
11 300276	三丰智能	10.19%	10.40	-	-	11.46		0	
12 002184	海得控制	10.03%	7.08	-	-	7.79		0	

分类 ▲ A股 中小 创业 B股 基金 AH对照 自选 板块 ▲ 自定 ▲ 港股 ▲ 期货 ▲ 理财 外盘和宏观 ▲ 其它品种

*可充抵保证金证券长期停牌的公告20131213 [12月13日]935放量!!! 空仓也能挣钱

上证2197.47 -5.33 -0.24% 527.2亿 沪深2407.87 -2.14 -0.09% 347.8亿 创业板1279.00 -0.32 -0.03% 192.7亿 总成交 1216亿

13. 区间换手率排名 [404]

指定的时间内板块股票换手率排名，统计该时间段该板块各股票的换手率情况，与参照股票或者参照指数排序比较。区间和参照股票均可自定义

系统 功能 报价 分析 扩展市场行情 资讯 工具 帮助 行情 资讯 交易 银河网厅 欢乐Q

我的首页 沪深行情 港股行情 股指期货 业务公告 客服中心 银河欢乐 银河理财

区间分析报表-换手率排名 市场: 深沪A股 区间: 2013-11-27,三 - 2013-12-13,五 前复权 点右键操作

代码	名称	换手率%↓	前收盘	最高	最低	收盘	涨跌幅度	振荡幅度	成交量
1 000099	中信海直	31.55	9.55	9.78	8.61	8.76	-0.79 -8.27%	1.17 13.59%	1.78亿
2 000096	广聚能源	30.21	6.79	7.38	6.10	6.37	-0.42 -6.19%	1.28 20.98%	1.54亿
3 000016	深康佳A	26.61	3.63	4.18	3.59	4.12	0.49 13.50%	0.59 16.43%	1.60亿
4 000038	深大通	24.67	12.12	13.37	11.57	12.55	0.43 3.55%	1.80 15.56%	613.8万
5 000026	飞亚达A	18.47	7.55	8.13	7.30	8.05	0.50 6.62%	0.83 11.37%	2736万
6 000014	沙河股份	16.50	11.17	11.80	10.51	10.84	-0.33 -2.95%	1.29 12.27%	3329万
7 000010	深华新	15.11	7.73	7.89	6.49	6.69	-1.04 -13.45%	1.40 21.57%	4097万
8 000088	盐田港	14.10	6.53	6.63	5.64	6.28	-0.25 -3.83%	0.99 17.55%	2.74亿
9 000020	深华发A	13.10	6.72	7.05	6.17	6.84	0.12 1.79%	0.88 14.26%	847.1万
10 000030	富奥股份	12.70	6.15	6.88	5.88	6.67	0.52 8.46%	1.00 17.01%	2349万
11 000065	北方国际	10.95	10.93	11.75	10.42	11.42	0.49 4.48%	1.33 12.76%	2312万
12 000100	TCL 集团	10.61	2.35	2.41	2.27	2.38	0.03 1.28%	0.14 6.17%	8.60亿

分类 ▲ A股 中小 创业 B股 基金 AH对照 自选 板块 ▲ 自定 ▲ 港股 ▲ 期货 ▲ 理财 外盘和宏观 ▲ 其它品种

股指保持震荡整理 银河99指数12月12日收于3396.60点, 跌0.28% 客户加强身份证件、账号、密码保护的提示 关于对留存身

上证2197.56 -5.24 -0.24% 529.1亿 深证8428.44 27.79 0.33% 690.9亿 中小5054.83 14.91 0.30% 287.7亿 总成交 1220亿

14. 区间量变幅度 [4.05]

指定的时间内板块股票量比变化幅度排名，区间和参照股票均可自定义，统计该时间段该板块各股票的量变情况，与参照股票或者参照指数排序比较，区间和参照股票均可自定义

区间分析报表-量变幅度 市场: 深沪A股 区间: 2013-11-27,三 - 2013-12-13,五 前复权 点右键操作									
	代码	名称	5日量变%↓	前收盘	最高	最低	收盘	涨跌幅度	振荡幅度
1	000025	特力A	326.22	7.38	11.00	7.28	10.64	3.26 44.17%	3.72 51.10%
2	000016	深康佳A	231.36	3.63	4.18	3.59	4.12	0.49 13.50%	0.59 16.43%
3	000060	中金岭南	125.65	6.43	6.84	6.41	6.51	0.08 1.24%	0.43 6.71%
4	000045	深纺织A	123.23	7.41	8.88	7.00	8.60	1.19 16.06%	1.88 26.86%
5	000038	深大通	89.97	12.12	13.37	11.57	12.55	0.43 3.55%	1.80 15.56%
6	000068	华控赛格	85.07	5.58	6.15	5.12	5.91	0.33 5.88%	1.03 12.00%

15. 区间震荡幅度 [4.06]

指定的时间内板块股票震荡幅度排名，统计该时间段该板块各股票的震荡幅度情况，与参照股票或者参照指数排序比较，区间和参照股票均可自定义

区间分析报表-振荡幅度 市场: 深沪A股 区间: 2013-11-27,三 - 2013-12-13,五 前复权 点右键操作									
	代码	名称	振荡幅度↓	前收盘	最高	最低	收盘	涨跌幅度	成交量
1	000025	特力A	3.72 51.10%	7.38	11.00	7.28	10.64	3.26 44.17%	1566万
2	000045	深纺织A	1.88 26.86%	7.41	8.88	7.00	8.60	1.19 16.06%	885.1万
3	000029	深深房A	0.85 23.48%	3.82	4.47	3.62	4.27	0.45 11.78%	4855万
4	000048	康达尔	1.99 22.90%	9.59	10.68	8.69	10.53	0.94 9.80%	2598万
5	000010	深华新	1.40 21.57%	7.73	7.89	6.49	6.69	-1.04 -13.45%	4097万
6	000096	广聚能源	1.28 20.08%	6.79	7.38	6.10	6.37	-0.42 -6.10%	1.54亿

13. 大字报价

将屏幕上现实文字和数字变大，方便老年人看盘。

代码	名称	涨幅%	现价	日涨跌	买入价	卖出价	总量	现量
1 000001	深发展A	-0.31	38.48	-0.12	38.46	38.48	52999	54
2 000002	万科A	-1.72	33.71	-0.59	33.70	33.71	96063	42
3 000004	ST国农	1.66	9.20	0.15	9.19	9.20	4699	3
4 000005	ST星源	1.53	6.65	0.10	6.64	6.65	14548	53
5 000006	深振业A	-1.45	32.02	-0.47	32.00	32.02	10892	11
6 000007	ST达声	2.00	7.14	0.14	7.14	7.15	3191	9
7 000008	*ST宝投	1.11	9.98	0.11	9.97	9.98	1416	3
8 000009	S深宝安A	3.58	13.89	0.48	13.88	13.89	25776	4
9 000010	S ST华新	---	---	---	---	---	0	0
10 000011	S深物业A	5.00	12.82	0.61	12.82	---	5144	3
11 000012	南玻A	4.49	18.60	0.80	18.60	18.61	10819	100
12 000014	沙河股份	---	---	---	---	---	0	0
13 000016	深康佳A	1.42	7.85	0.11	7.84	7.85	29831	1
14 000017	S ST中华	---	---	---	---	---	0	0
15 000018	ST中冠A	1.00	8.07	0.08	8.07	8.08	1499	19
16 000019	深深宝A	3.32	18.05	0.58	18.04	18.05	8626	10
17 000020	ST华发A	1.46	6.97	0.10	6.97	6.98	2929	18

分类 ▲ A股 中小 B股 权证 基金 三板 自选 地区 ▲ 行业 ▲ 概念 ▲ 自定 ▲

上证5295.92 -20.35 265.6亿 深证16785.0 56.78 141.4亿 沪深5023.71 16.05 191.0亿 中小4953.44 114.32 28.18亿

第4节 分析菜单

分析菜单出现在组合窗口下。

1. 大盘走势

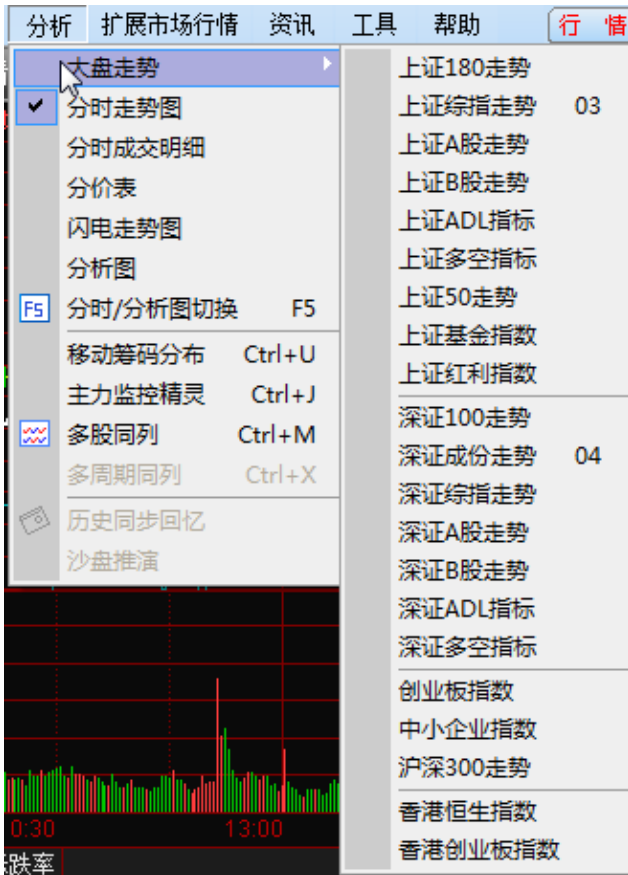

可看指标或指数的走势。



快捷方式:

- ▲ 键盘精灵 .101--- .119
- ▲ 分析---大盘走势
- ▲ Tab 切换分时图上下半场

操作说明:

- ← → 向左、向右移动光标
- Ctrl +←、→ 向左、向右快速移动
- Home、End 将光标移到头、尾
- PageUp、PageDown 翻到上一只股票、下一只股票
- F5 或 O5+Enter 分析图/分时图切换
- 双击鼠标 隐藏十字光标

2.分时走势图

快捷方式:

- ▲ 工具栏主功能图标按钮---即时分析 
- ▲ 键盘精灵 .5 或 .501
- ▲ 分析--分时走势图



600600 青岛啤酒 分时成交明细 Up/PageUp:上翻 Down/PageDown:下翻																	
时间	价格	现量	时间	价格	现量	时间	价格	现量	时间	价格	现量	时间	价格	现量	时间	价格	现量
09:25	30.84	154	09:35	30.75	15 B	09:44	30.85	4 B	09:50	30.88	23 B	09:55	31.08	27 B	10:00	31.00	31
09:30	30.83	64 S	09:35	30.75	5 B	09:44	30.85	8 B	09:50	30.88	6 B	09:55	31.08	20 B	10:00	31.10	98 B
09:30	30.84	25 B	09:35	30.75	5 B	09:45	30.77	29 S	09:50	30.97	41 B	09:55	31.09	3 B	10:00	31.13	54 B
09:30	30.84	5 B	09:35	30.63	5 S	09:45	30.85	12 B	09:50	30.97	2 B	09:55	31.00	30 S	10:00	31.10	237 S
09:30	30.84	4 B	09:35	30.63	10 B	09:45	30.85	12 B	09:50	30.98	19 B	09:56	31.09	1 B	10:00	31.08	39 S
09:30	30.84	2 B	09:36	30.80	10 B	09:45	30.85	12 B	09:51	30.98	10 B	09:56	31.00	1 S	10:01	31.08	31 B
09:31	30.83	2 B	09:36	30.80	1 B	09:45	30.85	18 B	09:51	30.98	11 S	09:56	31.11	49 B	10:01	31.08	18 B
09:31	30.83	2 B	09:36	30.80	1 B	09:45	30.86	12 B	09:51	30.99	29 B	09:56	31.11	5 S	10:01	31.08	6 B
09:31	30.83	4 B	09:36	30.80	28 B	09:46	30.77	0	09:51	31.00	32 B	09:56	31.11	24 S	10:01	31.08	5 B
09:31	30.84	6 B	09:36	30.80	10 B	09:46	30.71	19 S	09:51	31.01	2 B	09:57	31.14	17 B			
09:32	30.83	2 S	09:36	30.80	5 B	09:47	30.73	0	09:51	31.01	4 B	09:57	31.14	301 S			
09:32	30.84	9 B	09:36	30.82	2 B	09:47	30.77	6 B	09:51	31.01	47 B	09:57	31.15	56 B			
09:32	30.84	2 B	09:37	30.82	5 B	09:47	30.77	1 S	09:52	31.01	14 S	09:57	31.14	200 S			
09:32	30.84	4 B	09:37	30.80	10 S	09:47	30.80	2 B	09:52	31.00	1 B	09:57	31.14	16 S			
09:32	30.84	13 B	09:37	30.80	6 S	09:47	30.81	138 B	09:52	30.99	1 S	09:57	31.11	272 S			
09:32	30.84	5 B	09:38	30.80	18 S	09:47	30.80	2 B	09:52	30.99	3 S	09:58	31.09	12 S			
09:32	30.84	1 B	09:39	30.68	1 S	09:47	30.82	2 S	09:53	30.99	5 B	09:58	31.09	4 B			
09:32	30.84	4 B	09:39	30.62	19 S	09:48	30.83	2 B	09:53	30.97	3 S	09:58	31.09	15 B			
09:32	30.84	6 B	09:40	30.77	1 B	09:48	30.80	11 S	09:53	30.89	15 S	09:58	31.09	91 B			
09:32	30.85	2 B	09:40	30.63	8 S	09:48	30.77	1 S	09:53	30.99	1 B	09:58	31.03	88 S			
09:32	30.80	7 S	09:41	30.76	1 B	09:49	30.76	2 S	09:53	30.99	12 B	09:58	31.09	24 B			
09:33	30.75	2 B	09:41	30.76	2 B	09:49	30.77	3 B	09:53	31.04	144 B	09:58	31.10	2 B			
09:33	30.75	1 S	09:41	30.77	5 B	09:49	30.84	12 B	09:54	31.07	84 B	09:58	31.03	32 S			
09:34	30.75	13 S	09:42	30.68	1 S	09:49	30.84	17 B	09:54	31.08	37 B	09:59	31.00	153 S			
09:34	30.80	2 B	09:42	30.70	5 S	09:49	30.84	24 B	09:54	31.08	25 B	09:59	31.00	28 S			
09:34	30.75	7 S	09:43	30.75	15 B	09:49	30.85	75 B	09:54	31.09	3 B	09:59	31.00	20 B			
09:34	30.70	1 S	09:43	30.75	26 B	09:49	30.86	45 B	09:54	31.09	13 B	09:59	30.99	1 S			
09:34	30.74	4 B	09:43	30.71	2 S	09:49	30.86	25 B	09:54	31.00	42 S	09:59	31.00	1 B			
09:35	30.75	4 B	09:43	30.77	50 B	09:50	30.86	5 B	09:54	31.00	2 B	09:59	30.99	1 B			
09:35	30.75	2 B	09:44	30.77	40 B	09:50	30.87	14 B	09:54	30.99	3 S	10:00	31.08	15 B			
09:35	30.75	7 B	09:44	30.77	3 B	09:50	30.87	2 B	09:55	30.99	20 S	10:00	31.10	72 B			
09:35	30.70	46 S	09:44	30.85	125 B	09:50	30.87	35 B	09:55	31.00	19 B	10:00	31.00	25 S			
09:35	30.75	23 B	09:44	30.85	16 B	09:50	30.87	19 B	09:55	31.08	6 B	10:00	31.00	51 S			

4.分价表

股票在当日所有成交价格的成交量。

快捷方式:

- ▲ 热键 F2
- ▲ 键盘精灵 02 或 .503
- ▲ 组合窗口功能切换区---价
- ▲ 分析---分价表



5. 闪电走势图

快捷方式:

- ▲ 热键 F8
- ▲ 键盘精灵 .508
- ▲ 分析---闪电走势图



6. 分析图

个股的技术分析图形，即日线图。

快捷方式：

▲ 工具栏主功能图标按钮---技术分析 

▲ 分析---分析图



7.多股同列

快捷方式:

▲ 点击工具栏动态图标按钮 

▲ 鼠标移至分析图右上角变成嵌套小方框时单击

多股同列可同时显示同周期下多只证券、某证券多种周期或某证券实时走势，每个子图显示一只证券或某个周期的价量走势，方便您同时观察多只证券或多个周期。在菜单“查看→系统设置→参数设置 1”中可设定显示数量。

按【PageUp】和【PageDown】可前后翻页快速浏览。

按【↑】、【↓】可实现图形放大缩小，即改变显示天数。

按【Esc】回到单股图形显示模式，或者双击任何一个小窗放大至全屏，对其进行单股分析。

使用快捷键 **〔Ctrl〕 + 〔M〕** 可快速地在多图同列和单图间进行切换。

按 **〔Esc〕**，即可回到证券列表。如果是全屏显示模式，则第一次按 **〔Esc〕** 首先取消全屏显示模式。

注意：查看 61、63、67 排名报表，回车进入分析图，**〔Ctrl〕 + 〔M〕** 进行多股同列翻页至报表第二页时，多图同列显示的是股票代码排序的方式进行；

如果要查看原来排序：61、63、67 打开涨跌幅排序表，多翻几页后，再翻回第一页，然后进行多图同列操作，翻页到排序表的第二页时，多图顺序不会改变。



8.多周期同列

快捷方式：进入个股技术分析界面后，该功能有效

▲ 快捷键 CTRL+X

包括 1 分钟、5 分钟、15 分钟、30 分钟、60 分钟和日线 6 个周期的技术分析图。

9.移动筹码分布

快捷方式：

▲ 热键 Ctrl+U

▲ 组合窗口功能切换区---筹

进入移动成本分布状态后，在 K 线图（仅限于日线）的右侧显示若干根水平线，线条的高度代表价格，线条长度代表持仓筹码在这一价位的比例。随着十字光标的移动，线条长短会变化，指示不同时候的持仓成本分布状况。



成本分布设置:

平均分布：将当日的换手筹码在当日的最高价和最低价之间平均分布。

三角形分布：将当日的换手筹码在当日的最高价、最低价和平均价之间三角形分布。

历史换手衰减系数：它是一个常数参数，我们用来赋予今天换手率，也既是当日被移动的成本的权重。如果今天的换手率是 A ，衰减系数是 n ，那么我们计算昨日的被移动的筹码的总量是 $A*n$ ，如果 n 取值为 1，就是一般意义上理解的今天换手多少，就有多少筹码被从昨日的成本分布中被搬移；如果 n 是 2，那么我们就放大了昨日被移动的筹码的总量..这样的目的在于突出“离现在越近的筹码分布其含义越明显”。# n 的取值范围是 0.1-10，火焰山和活跃度最多可以同时显示 6 种不同时间的筹码分布。

远期移动成本分布图

点击右上部的第二个图标，显示远期移动成本分布图。比如，可以用不同颜色显示上市到 30 天前的成本分布、上市到 60 天前的成本分布、上市到 90 天前的成本分布，要注意的是，30 天前的成本分布包含了 60 天前的成本分布，因此除了它自身的颜色区域外，还包括 60

天前的成本分布颜色区域；而 60 天前的成本分布又包含了 90 天前的成本分布，如此下去。显示了 N 日前的成本分布，显示的色彩是由大红色到金黄色，时间越短，颜色越红，时间越长，颜色越黄。需要特别指出的是，由于各个时间段的筹码叠加的原因，所以其色彩图也是叠加的。

近期移动成本分布图

点击右上部的第三个图标，显示近期移动成本分布图。比如，可以用不同颜色显示 5 天前的成本分布、20 天前的成本分布、60 天前的成本分布，要注意的是，20 天的成本分布包含了 5 天的成本分布，60 天的成本分布又包含了 20 天的成本分布。

显示了 N 日内的成本分布，显示的色彩是由浅兰到深兰，时间越短，兰色越浅，时间越长，兰色越深，也需要提醒的是，由于各个时间段的筹码叠加的原因，所以其色彩图也是叠加的。

成本分布图的设置

用鼠标点击成本分布图右上角的工具标志，对移动成本分析图的计算方式、成本线划分精度、近期和远期成本分布图显示的内容和颜色等参数进行设置。

成本算法

每日成本算法是一个移动平均过程，公式是，当日成本*（换手率*历史换手衰减系数）+ 上一日成本分布图*（1-换手率*历史换手衰减系数）。

平均分布：当日换手的证券数在当日的最高价和最低价之间平均分配。

三角形分布：当日换手的证券数在当日的最高价、最低价和平均价之间三角形分配。

历史换手衰减系数：表示历史换手的递减速度，将多少倍数的当日换手率从昨日的成本分布中移走得到当日的成本分布图。无流通盘数据时用多少天成交量累加，无流通盘数据时用多少天成交量累加替代。

成本分布图下方的数字意义如下：

第一行：日期。

第二行：获利比例分布。红框表示获利，绿框表示套牢，框中的数字表示以收市价为参考点，在收市价以下的筹码占总成本的百分比，或有多少获利盘。

第三行：**元处获利盘**%。此行数值表示将光标移动至任意位置时，在此位置以下的筹码占总数的百分比。在具体运用中，你可以通过移动光标来测量任意价位的获利盘比例，比

如将光标与分布图中的蓝色横线重合，其显示的获利盘比例应为 50%，显示的价格与“平均成本”一致。

第四行：平均成本。就是蓝色横线处的价格，其含义为将市场所有价位的价格压缩成一个价格时的位置，在平均成本上方有 50% 的筹码，下方同样有 50% 的筹码分布。

第五行：表示以红柱线的中点计算，90% 成本的分布状态，对应上图的红色竖线。

第六行：同上，表示 70% 筹码分布范围，对应上图的蓝色竖线。

10. 主力监控精灵

快捷方式：[[Ctrl]] + [[J]]

也可以在查看个股时，点击左下方的“主”字，也可打开此功能

由主站端统计的各类实时行情监控，可统计分析类型为主力大单、加速拉升、加速下跌、低位反弹、高位回落、撑杆跳高、平台跳水、单笔冲击、区间放量。

全部	300	自选	当前	浮出	主力监控
14:48	中信海直	主力买入	12.97/323		
14:48	太钢不锈	主力卖出	5.54/4038		
14:48	鲁西化工	主力卖出	6.60/3327		
14:48	东北电气	主力卖出	4.38/5635		
14:49	凯迪电力	区间放量	6.198倍		
14:49	通化金马	主力卖出	8.20/5000		
14:49	特尔佳	撑杆跳高	2.054%		
14:49	山东墨龙	区间放量	28.571倍		
14:50	万科A	主力买入	9.00/4519		
14:50	青海明胶	区间放量	6.335倍		
14:51	深康佳A	主力卖出	5.05/3021		
14:51	*ST 偏转	区间放量	6.178倍		
14:51	万科A	主力买入	8.98/4063		
14:51	天茂集团	主力买入	5.32/3031		
14:53	三环股份	区间放量	6.707倍		
14:53	四环生物	主力卖出	7.19/3136		
14:54	万科A	主力买入	9.02/5360		
14:54	亚厦股份	低位反弹	1.685%		
14:54	京东方A	主力买入	3.41/1015		
14:55	名流置业	主力买入	3.18/7137		
14:55	河北钢铁	主力买入	3.94/3657		
14:56	华北高速	主力卖出	4.44/4465		
14:56	长城电脑	主力卖出	10.10/579		
14:56	中色股份	主力买入	33.00/192		
14:56	东北制药	主力卖出	18.12/317		
14:56	山东墨龙	主力卖出	23.97/285		
14:56	西安旅游	撑杆跳高	2.000%		

笔 价 细 盘 势 指 值 主

第5节 扩展市场行情菜单

在报价栏目下方有港股、期货、理财、外盘和宏观、其他品种



登陆客户端之后在上方功能菜单里有扩展市场行情，点击【扩展市场行情】，出现下拉菜单，如果没有连接主站则点击【连接扩展市场行情】



弹出对话框，分别有连接主站、取消和通讯设置

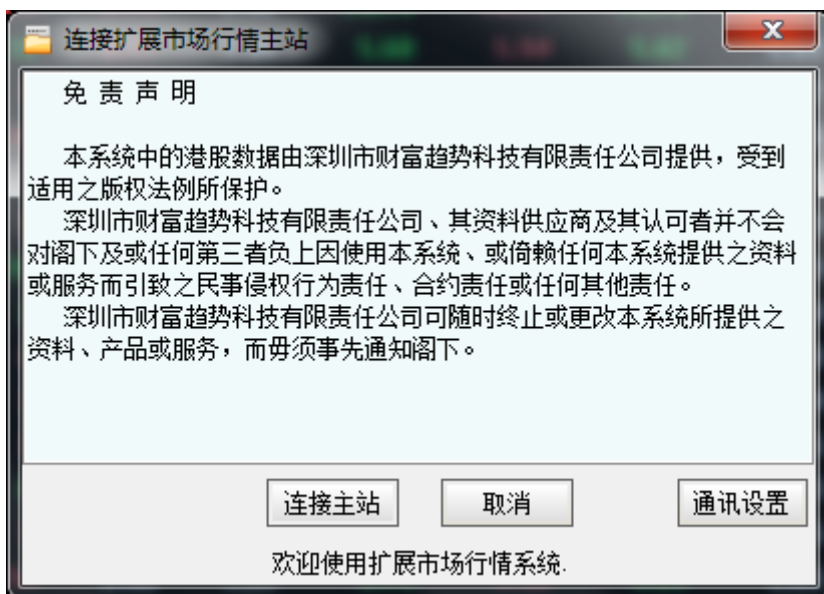

连接主站直接登陆的是前一次登陆扩展行情时的主站，可以点击【系统】→【通讯设置】进行选择，也可以勾选【自动连接扩展行情主站】在登录时自动连接扩展行情

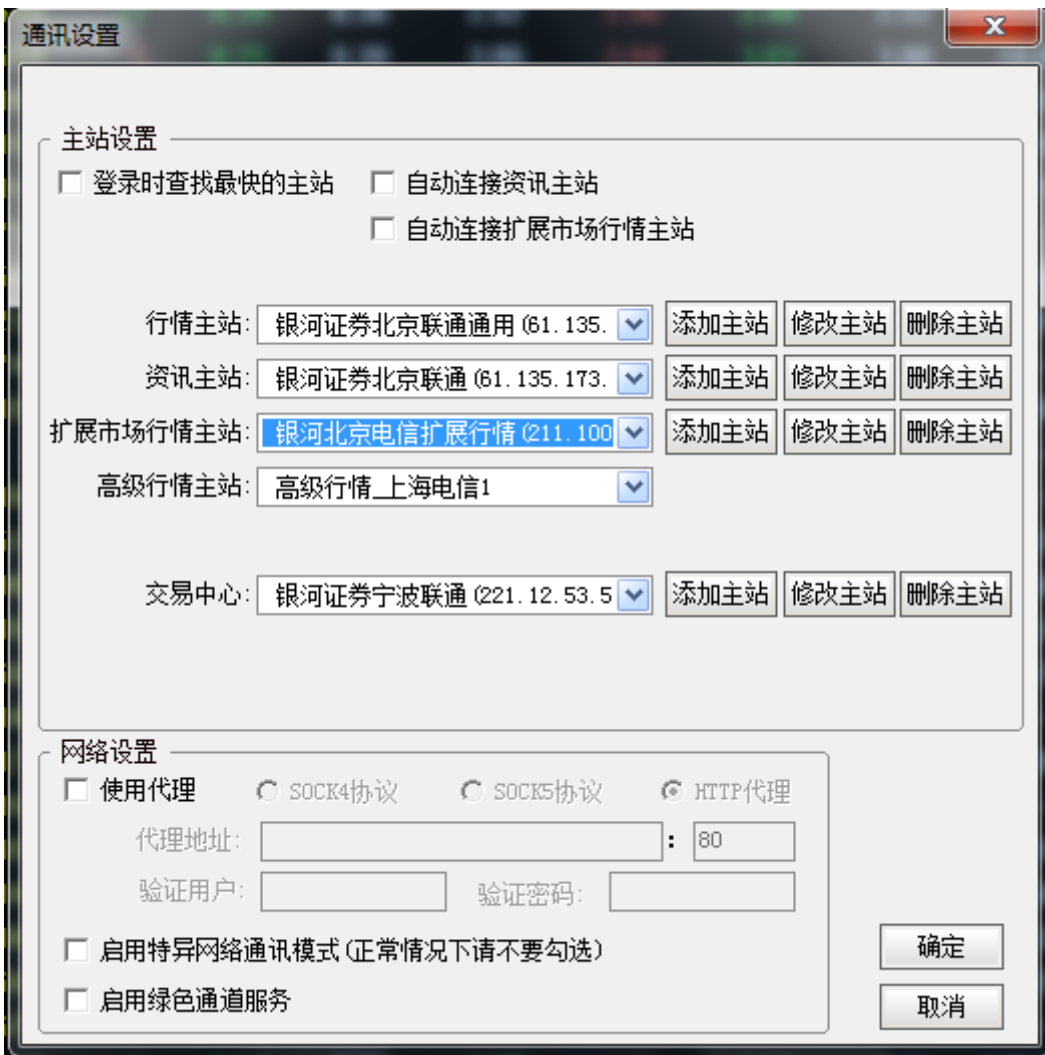

第6节 资讯菜单

1. 基本资料

进入方式:

① 点击工具栏主功能图标按钮



② 点击上方主菜单【功能】→【基本资料】或【资讯】→【基本资料】

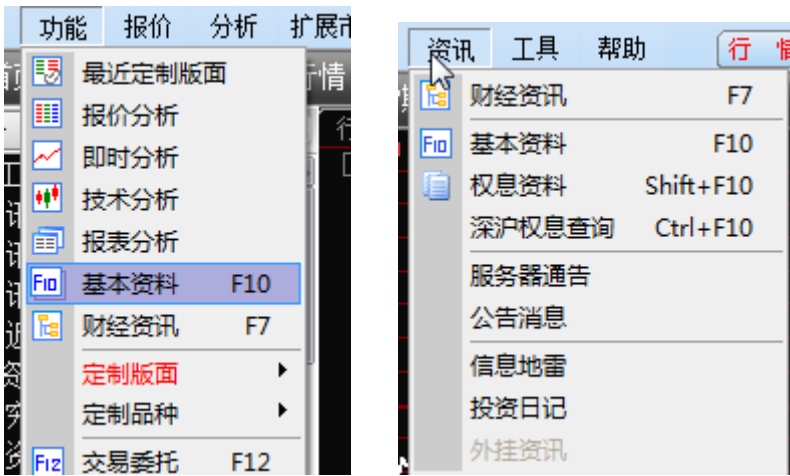

③快捷键：F10

键盘精灵：10

资讯类别切换：用 TAB 键切换：“基本资料” ↔ “个股资料”

最新提示	公司概况	财务分析	股东研究	股本股改	风险因素	公司报道	行业分析	退
公司大事	港澳分析	经营分析	主力追踪	分红扩股	高层治理	业内点评	关联个股	

注意：本软件提供的数据仅供参考,力求但不保证内容的及时性和准确性. 据此操作,风险自担.
更新时间: 2013年10月26日 以下数据的货币单位为人民币 Ctrl+PageUp/PageDown到上/下品种

总股本:	8397.66万股	流通A股:	8387.54万股
流通B股:	0.00万股	H股:	0.00万股
总资产:	21661.04万元	流动资产:	15902.94万元
固定资产:	4329.88万元	无形资产:	1241.75万元
流动负债:	6120.18万元	资本公积金:	61.07万元
净资产:	7834.53万元	营业收入:	5330.53万元
应收帐款:	354.95万元	营业利润:	1021.62万元
投资收益:	142.85万元	经营现金流量:	-2709.10万元
总现金流量:	278.21万元	存货:	6137.46万元
利润总额:	1026.65万元	税后利润:	749.16万元
净利润:	88.80万元	未分配利润:	-1730.84万元
所属地区:	深圳板块	细分行业:	生物制品
每股净资产:	0.933元	每股未分配:	-0.206元
每股收益(>):	0.011元	每股公积金:	0.007元
股东权益比:	36.17%	每股经营现金流:	-0.323元
流动比率:	2.598	速动比率:	1.596
净资产收益率(=):	1.13%	销售毛利率:	50.21%
营业利润率:	19.17%	净利润率:	1.67%
股东人数:	13313	报告类别:	第三季度季报

国农科技(000004)权息资料

基本资料和个股资料都可以进行检索，在基本资料或个股资料页面上点击右键，选择【资料检索】，输入该只股票需要查找的关键字信息（“+”号表示相与关系），就可以快速查找。

注意：个股的基本资料是由通达信公司提供；个股资料是由资讯公司制作。

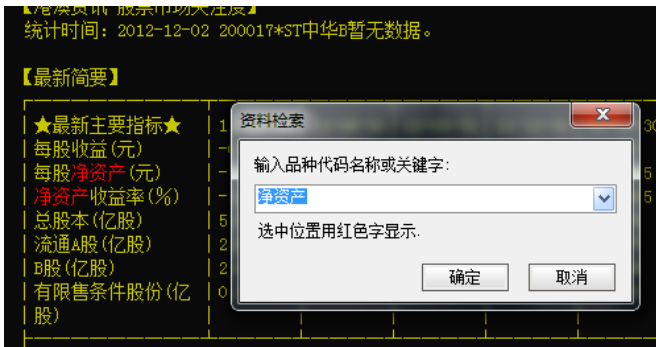

2. 权息资料

进入方式：

点击上方主菜单【资讯】→【权息资料】

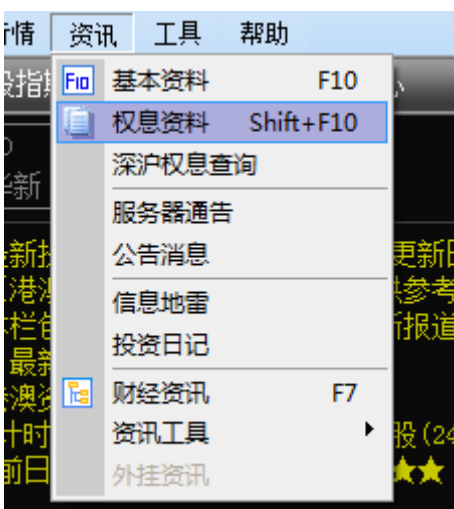

②快捷键：【Shift】+【F10】

显示由通达信资讯部提供的财务资料，包括“基本资料”和“权息资料”。

用 TAB 键切换：“基本权息资料” ↔ “个股资料”

权息资料可以进行检索，点击右键，选择【资料检索】，输入该只股票需要查找的关键字信息（“+”号表示相与关系），就可以快速查找。

3. 沪深权息查询：查询未来数天的全息变动、当日全息变动和一年来的全息变动。

深沪股息查询

未来数天的股息变动 | 当日股息变动 | 一年来的股息变动 | 包含流通盘变动 | 只显示自选股

品种代码	品种名称	变动日期	送转股	分红	配股	流通盘变动	变动后流通盘
000669	金鸿能源	20131216				7649.7	15237.3
002631	德尔家居	20131216				0.0	6997.3
300146	汤臣倍健	20131216				4907.7	15995.9
300147	香雪制药	20131216				14496.6	38654.8
300216	千山药机	20131216				122.6	8832.6
600082	海泰发展	20131217				47.0	62998.9
600967	北方创业	20131218				8300.0	42946.0
601799	星宇股份	20131219				7.9	6962.2
600160	巨化股份	20131224			3.00 4.23		

数据仅供参考, 力求但不保证内容的及时性和准确性

分析 | 股息详情 | 关闭

4. 服务器公告：公告提示



5. 公告消息

进入方式:

点击上方主菜单【资讯】→【公告消息】

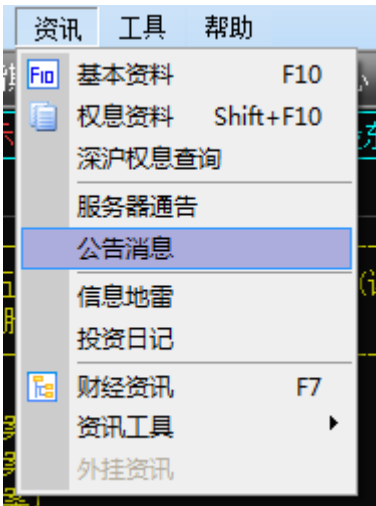

显示接收到的公告新闻。该窗口下有三个小窗。

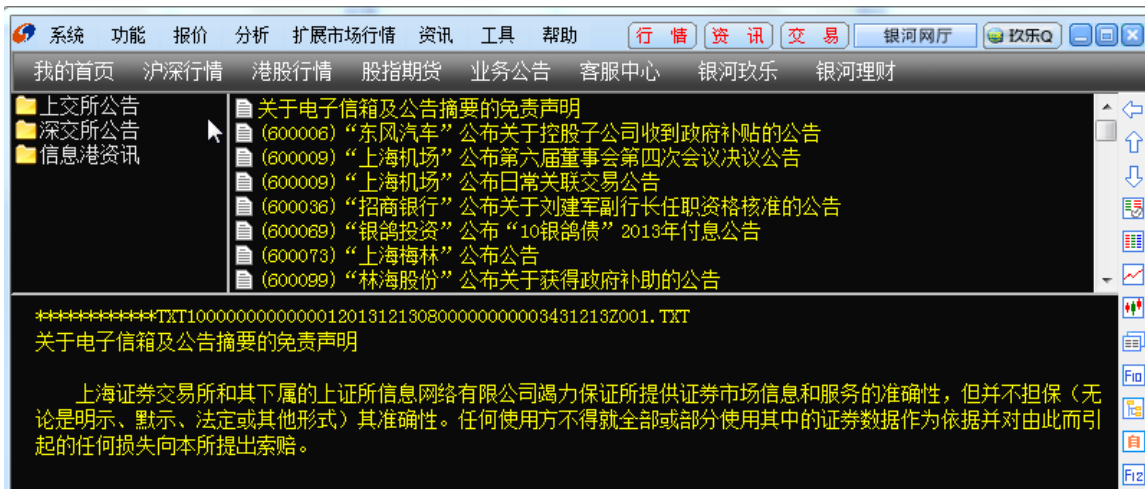

- ①左上角小窗，用于选择新闻类别
- ②右边小窗显示属于该类别的新闻的文件名，文件按收到的时间顺序排列。
- ③点击某个文件名，其具体内容显示在下边的小窗中。
- ④点击右键有六个选项，依次为：

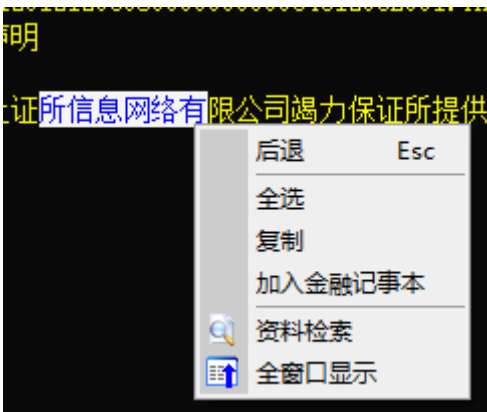

【全选】窗口所显示公告内容全部选中。

【复制】选中一段文本，可以将选中的文本复制到 Window 系统剪贴板上，以便同其它程序进行数据交互。

【加入金融记事本】用户在查看公告新闻或上市公司基本资料（F10 资料）时，可以拖动鼠标，选中一部分感兴趣的内容，即可将所选资料添加到金融记事本中。用户可以为每一只股票提供一个记事本，并自行编辑记事本的内容，自己动手维护一套有价值的信息库。

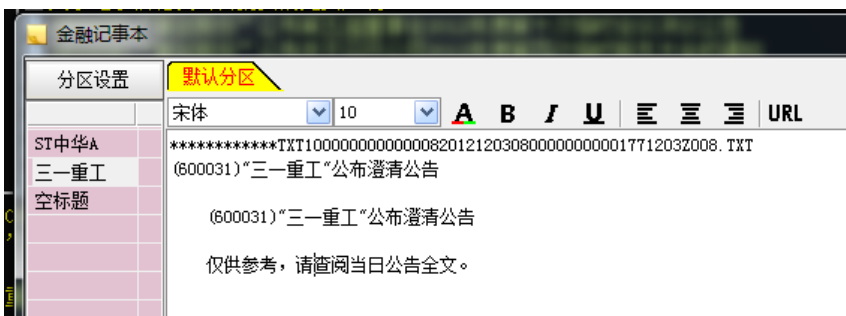

【资料检索】从当前显示的新闻文件中检索出需要的关键字信息。

【全窗口显示】将三个小窗口合并为一个大窗口。

6. 信息地雷

信息地雷，提供独有的"信息地雷"功能。只要在盘中出现重要市场评论、公告信息及预测、买卖参考等内容，都会在相应的分时走势图或分析图上出现地雷标志 .



进入地雷分栏：Shift+Enter，16，退出用 Esc；

具体查看或退出查看每一个单独的信息：Enter；

用鼠标点击标签栏，可以查看相应的地雷信息，或者发布信息地雷，配置接收信息地雷的资讯商。

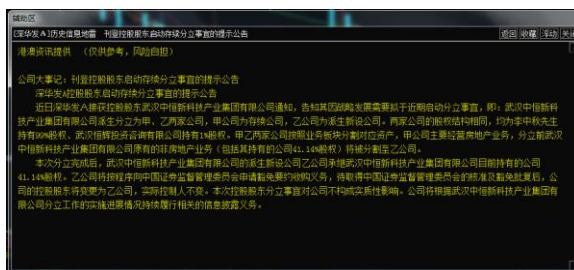
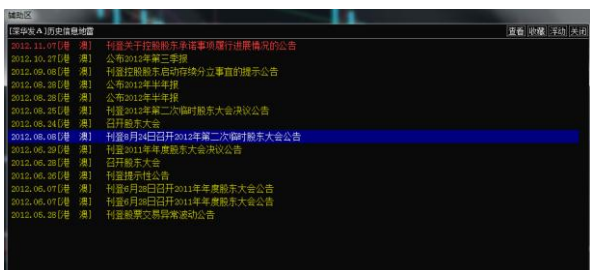

7. 投资日记

方便客户纪录心得日志，重要事件。提供给客户随时将自己想到的或者是从网上收集到的有关某一只股票的相关信息记录在我们的软件中，方便以后查阅；同时股民记录盘中突现

的灵光一现和心得感悟、资料等等。

进入方式：

① 击上方主菜单【资讯】→【投资日记】

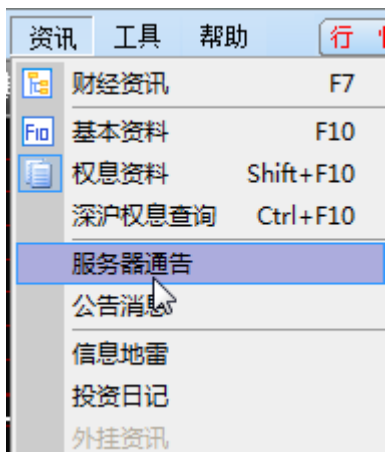

② 键盘精灵：17

点击下方投资日记分栏右上角的【撰写】，撰写相应个股的日记。



8. 财经资讯

进入方式：

① 击上方主菜单【资讯】→【财经资讯】

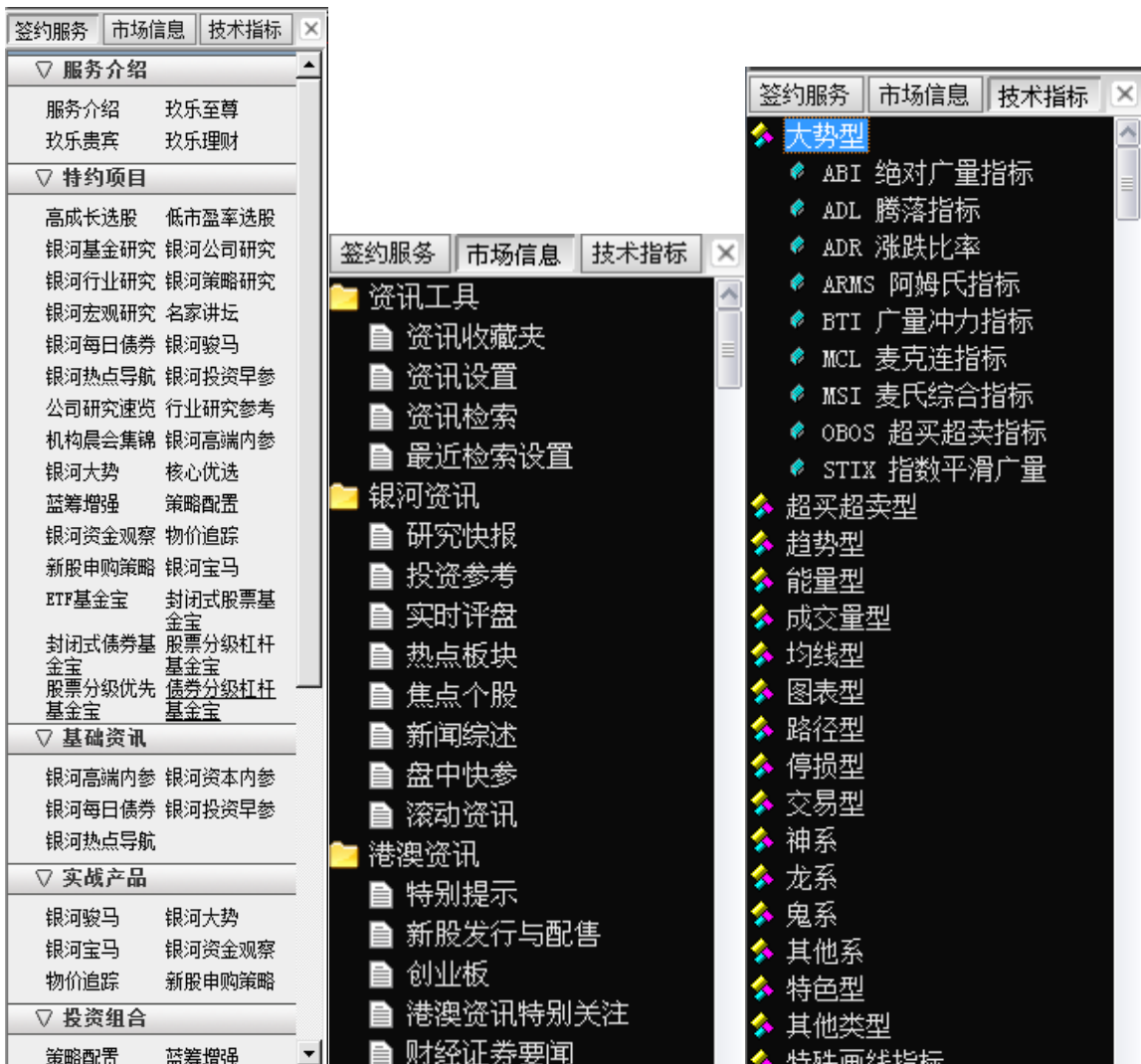

② 点击右上角【资讯】



③ 快捷键：F7

键盘精灵：07 或 70

展示方式：

在界面左侧显示功能树,具有“签约服务”、“市场信息”、“技术指标”三个标签，其中“签约服务”只有当客户登陆交易时方可展示与客户级别相对应的资讯。

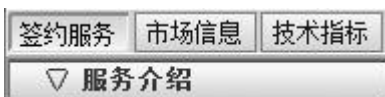

9. 资讯工具：在财经资讯树里市场信息下，包括资讯收藏夹、资讯设置、资讯检索和最近检索设置。



第7节 工具菜单

1. 辅助区

辅助区为信息地雷。

快捷键：〔Shift〕+〔Enter〕

信息地雷是系统的一个标志，它出现在证券分析图上方，对应表示该证券信息地雷出现日期的公告、信息或新闻，信息地雷一般由资讯商提供，主图上有的信息地雷图标，鼠标移到地雷上将会弹出关于此地雷的简述，若想看此地雷的详细情况，双击地雷图标即可打开信息查看窗口进行查看。



右键点击“切换”可查看“信息标题”与“信息内容”；

[深华新]历史信息地雷			查看	收藏	浮动	关闭
2013.12.13	[港 澳]	刊登重大事件说明及复牌公告				
2013.12.11	[港 澳]	刊登停牌进展公告				
2013.12.05	[港 澳]	刊登临时停牌公告				
2013.12.04	[港 澳]	刊登股票临时停牌的公告				
2013.11.28	[港 澳]	刊登澄清公告				
2013.11.27	[港 澳]	公共媒体报道了涉及公司的相关事项				
2013.11.26	[港 澳]	刊登全资子公司完成增资工商变更登记公告				
2013.11.16	[港 澳]	刊登全资子公司重大合同公告				
2013.11.12	[港 澳]	刊登深圳五岳乾坤投资有限公司股权质押公告				
2013.10.31	[港 澳]	刊登关于全资子公司重大工程项目中标的公告				
2013.10.24	[港 澳]	公布2013年第三季度报				

2. 功能树

(1) 热键：Ctrl + 2

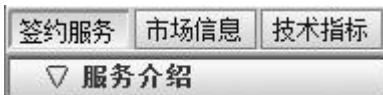

功能树包括：签约服务、市场信息、技术指标。

(2) 签约服务

签约服务的产品包含基础资讯、投研成果、实战产品、量化模型、投资组合、高端讲坛等各种类型，由银河证券研究所及投资顾问部专家团队潜心研发，涉及股票、基金、债券等多个交易品种，专业、权威。除此之外，还囊括了很多证券营业部的特色产品，可以满足客户多样化的投资理财需求。

签约资讯需要客户登陆交易后才能查看。

(3) 市场信息

资讯工具：资讯收藏夹、资讯设置、资讯检索、最近检索设置。

资讯设置中可以设置是否弹出即时播报窗口及信息地雷显示设置。

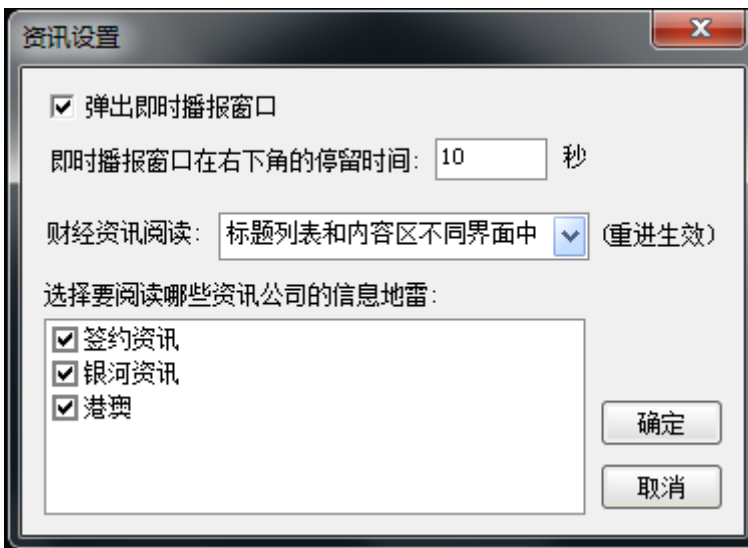

银河资讯：研究快报、投资参考、实时评盘、热点板块、焦点个股、新闻综述、盘中快参。

港澳资讯：特别提示、新股发行与配售、机构跟踪、公司新闻与研究等。

公告消息：服务器通告、上交所公告、深交所公告、信息港资讯

3. 工具栏

工具栏包括主功能图标按钮和动态图标按钮。工具栏可以任意靠边停靠，不同的窗口下伴随不同的动态图标按钮。

①设置工具栏位置和方式：上方主菜单【工具】→【系统设置】→标签【设置 1】



②主功能图标按钮：



依次为：最近定制版面、报价分析、即时分析、技术分析、报表分析、基本资料、财经资讯、自选股、交易委托、公式管理器、条件选股、动态图标按钮：

③行情窗口

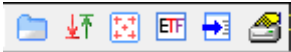

依次为：品种分类、栏目排名、综合排名、深沪 ETF 基金、当前品种加入到自选股、盘后数据下载

④组合窗口——分时图



依次为：多股同列、切换走势模式、多日分时图、10%分时线坐标、隐藏右边信息区、画线工具、切换分时图和分析图、各周期切换

组合窗口——分析图



依次为：多股同列、选择指标、价格复权、平移画面、分析周期、隐藏右边信息区、画线工具、切换分时图和分析图、各周期切换

报表分析窗口



依次为：热门板块分析报表、指标分析报表、强弱分析报表、区间分析报表

4. 状态栏

状态栏位于系统窗口的最下面，由七个方格组成：



【沪指数栏】 上证**1975.14 15.37 0.78%**

沪市的上证指数(999999)的现价，涨跌，成交金额。在任何窗口下，鼠标双击此栏，均可切换到上证指数的分时图画画面（若已打开组合窗口，将替代原窗口显示的个股或指数信息）。

【深指数栏】 深证**7801.75 90.87 1.18%** 384.0亿

深市的深圳成指(399001)的现价，涨跌，成交金额。在任何窗口下，鼠标双击此栏，均可切换到深圳综指的分时图画画面（若已打开组合窗口，将替代原窗口显示的个股或指数信息）。

【沪深指数栏】 沪深2131.47 22.62 1.07% 317.3亿

中证的沪深 300 指数(399300)的现价，涨跌，成交金额。在任何窗口下，鼠标双击此栏，均可切换到深圳综指的分时图画面（若已打开组合窗口，将替代原窗口显示的个股或指数信息）。

【中小指数栏】 中小3639.55 48.93 1.36% 135.8亿

中小指数(399101)的现价，涨跌，成交金额。在任何窗口下，鼠标双击此栏，均可切换到创业指数的分时图画面（若已打开组合窗口，将替代原窗口显示的个股或指数信息）。

【多空条栏】 

买卖多空的动态指示。

【信息栏】 银河证券北京行情六

显示当前连接的行情服务器名称。

【快捷图标栏】 

依次为：盘中快参、主力监控精灵、市场雷达、条件预警、系统状态。

5. 滚动资讯



滚动资讯在状态栏上面，可显示系统通告和滚动资讯、自选股报价信息，点击滚动资讯标题后弹出窗口显示完整资讯内容；

可通过点击状态栏左边的-设置图标对滚动资讯内容及显示设置或者关闭。

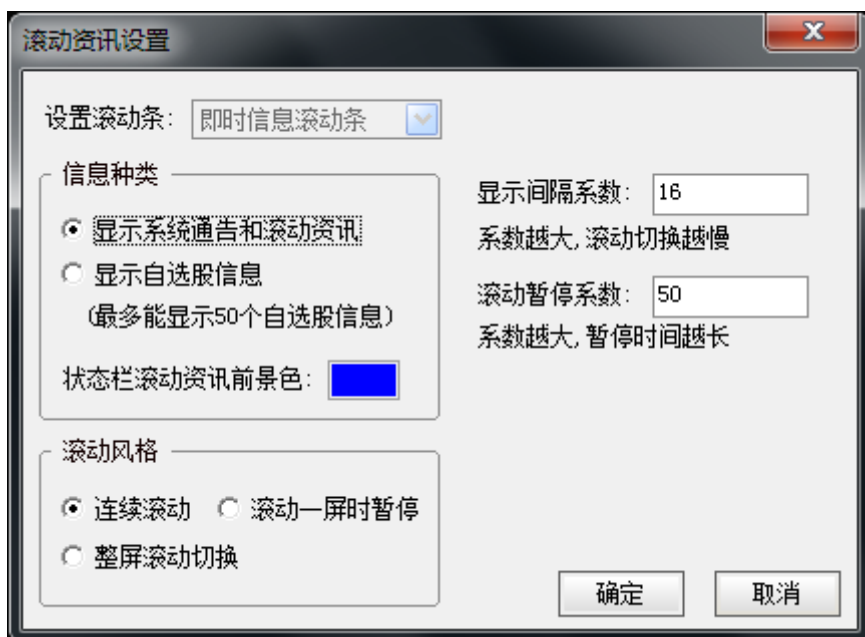

6. 自动换页

进入方式：上方主菜单【工具】→【自动换页】

激活此功能，使行情窗口、即时窗口、分析窗口按一定时间刷新。自动换页的时间在系统设置中设定。

7. 监控剪贴板

进入方式：上方主菜单【工具】→【监控剪贴板】

在其他的地方输入与剪切板里内容一致的时候该软件会自动提示

8. 所属板块

快捷键：【Ctrl】+【R】

查看个股板块属性，使用快捷键后，系统弹出提示框：

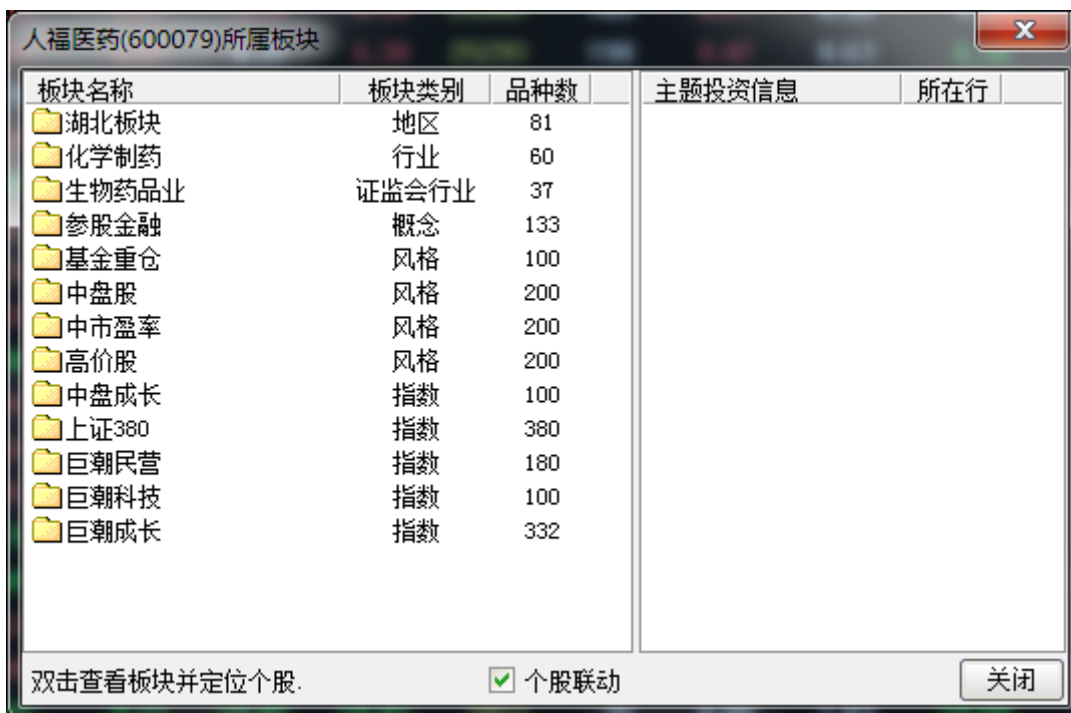

隐藏该对话框快捷键：**【Esc】**

9. 标记当前证券

在报价页面中，选中证券所在行，**【Ctrl】 + 【Q】** 进行文字标记

可以写下当时对这个股票的心得体会

或选择上方主菜单 **【工具】 → 【标记当前证券】 → 【标记文字】**



10. 加入到自选股

在报价页面上，选中证券所在行，【Alt】+【Z】加入到自选股

11. 加入到板块股

在报价页面上，选中证券所在行，【Ctrl】+【Z】加入到相应的板块；

在报价页面上，点击右键从弹出的菜单中选取“加入到板块”；

在弹出的对话框中点击“新建板块”后，在“板块简称”填写数字如“51”，则运用键盘精灵直接敲击数字“51”时就会出现新建的板块列表。

12. 从板块中删除

热键：Alt + D

在报价页面中选中已加入到自定义板块的股票的所有行（注：加入到自定义板块的股票显示为蓝色），点击右键，选择“从板块中删除”；使用该功能可以将股票从该板块类删除。

13. 用户板块设置

进入方式：上方主菜单【工具】→【用户板块设置】

将用户板块功能单独题列出来，方便股民使用，该功能为股民自定义的用户板块，可以将自己近期高度关注的股票单列出来，以掌握时机。

14. 系统设置

配置系统颜色、维护自选股、板块股，设定系统参数。系统设置包括六个部分：外观、设置 1、设置 2、设置 3、设置 4、标签置、输入、外挂和首页。

快捷方式：

- ▲ 热键：Ctrl+D
- ▲ 键盘精灵：.930
- ▲ 查看---系统设置



【外观】

用户可以配置系统背景、文字、坐标、曲线等的颜色。有多组预定义的方案可供选择。

选择其中某一配色方案，左边“方案预览”窗显示该配色方案的效果图。

如果对选中的系统配色方案的某些地方不满意，可以局部修改。例如想把“背景”变成红色，先在右边的选项窗中选中这一项，然后在颜色组框点击红色按钮，方案预览中的背景已变成红色。

若颜色组框提供的二十种颜色不能满足要求，点击“其它颜色”按钮，将提供更丰富的颜色。

图形字体和列表字体的大小也可以改变。若对更改的字体不满意，可选择“恢复成缺省字体”，恢复原有设置。用户也可以将更改后的方案存为一个新的方案或删除已有的方案。

【设置 1】

- 自动换页时间设置 默认值为 8 秒钟
- 现量高亮成交量设置 默认值为 500 手 您可以设置现量高亮的成交量，有大笔成交出现时显示的颜色不同，系统默认大笔成交颜色为紫色
- 涨速周期分钟数设置，默认值为 5 分钟
- 多股同列数设置（4 图、9 图、16 图）
- 工具栏位置设置：（左、右、上、下）
- 分析图显示横、纵坐标线（勾选）
- 行情表价变蓝色反显（勾选）
- 退出系统时提示用户确认（勾选）
- 不显示报价中的垂直滚动条(重进生效) 股票较少时建议选择此功能。
- 不显示报价和报表中的序号列
- 分析图中成交量复权 对成交量是否复权显示

如果您想将以前调整过的栏目顺序、指标参数、和栏目宽度还原，则可以选择缺省栏目顺序、重置指标参数、缺省栏目宽度。

【设置 2】

- 指标显示设置：可以设置 22 种常用指标在技术指标栏里面显示，用小键盘的/*两个符号切换，或者直接输入指标名称即可。

●网络环境设置：低速网络、中速网络、较快网络、快速网络，根据您网络环境设置。（系统默认选择为中速网络，如果您需要浏览 250 日均线，在确保数据完整的情况下，如果不能正常浏览，请在此处设置较快网络或快速网络）

【设置 3】

- 快捷键：您可以设置快捷隐藏键
- 基准汇率设置：设置汇率（美元/人民币和港币/人民币）
- 界面风格设置：传统菜单、OFFICEXP 菜单、控件界面 XP 化（勾选）
- 分析图中移动时显示行情小窗口（勾选）（对比图如图 1）

图 1 在分析图中是否显示行情小窗口对比图

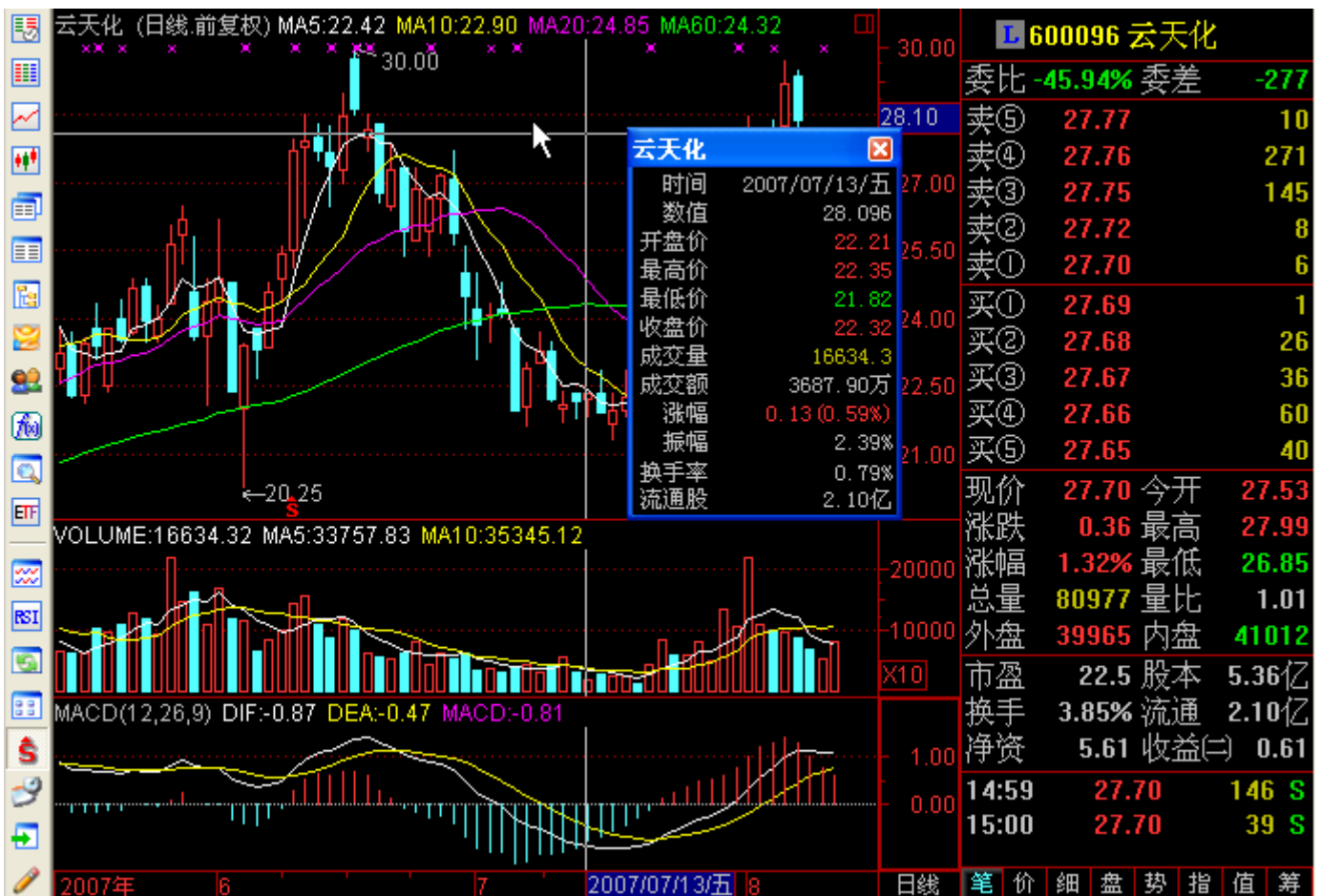

- 分析图中显示指标和模板切换区（勾选）（勾选）（选择后如图 2）



图 2 在分析图中显示常用指标切换按钮

- 分析图缺省分析周期，默认值为日线
- 等比坐标间隔，默认为 10%
- 等比坐标份数，默认为 4 等分

【设置 4】

状态栏行情设置：

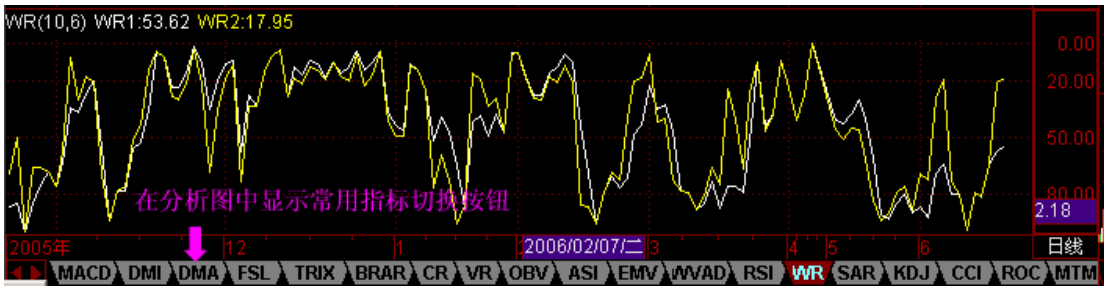
可以设置显示需要的股票行情在状态栏中显示，替换原有的各种指数显示。（如图 4）



图 4 状态栏行情设置

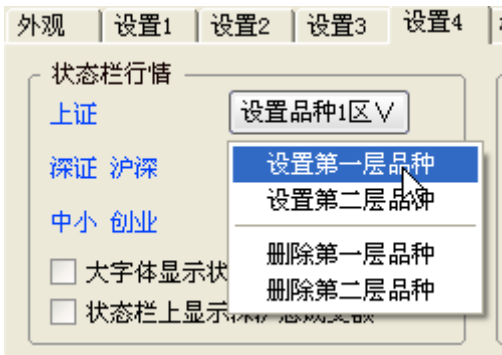

- 行情信息区大字布局模式（勾选）（如图 5）

云天化 600096		
27.70元 ▲0.36 +1.32		
现量	39	总量 80977
⑤	27.77	10
④	27.76	271
③	27.75	145
②	27.72	8
卖盘①	27.70	6
买盘①	27.69	1
②	27.68	26
③	27.67	36
④	27.66	60
⑤	27.65	40

图 5 行情信息区大字布局模式

- 买卖盘用柱图显示 (勾选) 买卖盘更换成柱状显示 (如图 6)

600096 云天化		
27.77	-10	
27.76	—	271
27.75	—	145
27.72	-8	
27.70	-6	
<hr/>		
27.69	·1	
27.68	-26	
27.67	-36	
27.66	—60	
27.65	—40	

图 6 买卖盘用柱图显示

- 分时图上部显示涨跌停价和细分行业 (勾选)
- 分时走势线使用粗线 (勾选) 在分时图中白线显示效果变粗。
- 行情等信息放在左边 (勾选) 行情报价等信息将在左边显示。
- 分析图初始 K 线数 可以设置初始 K 线数量。

【标签】

可以定制行情表分类显示的项目

【输入】

设置键盘精灵等

【外挂】

设置外挂的其它理财程序和资讯程序。

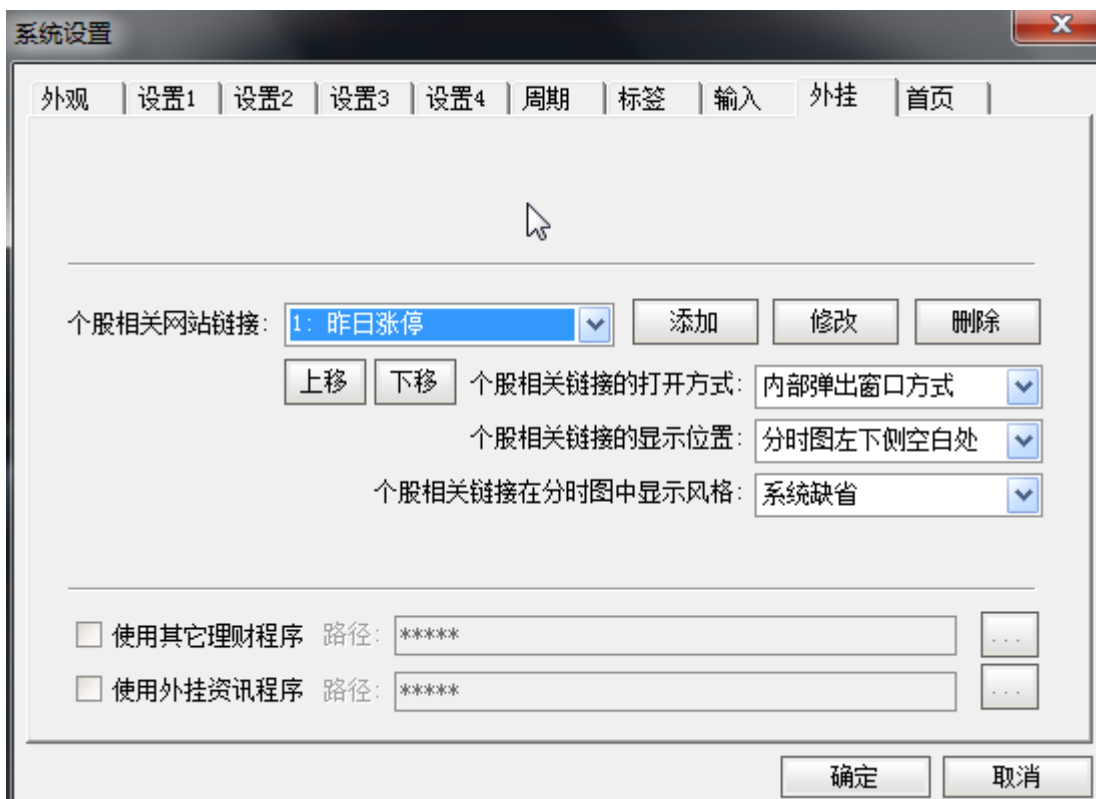
**【首页】**

设置“我的首页”和“顶行快捷区”是否显示

16.交易设置：登录交易后可进行交易设置

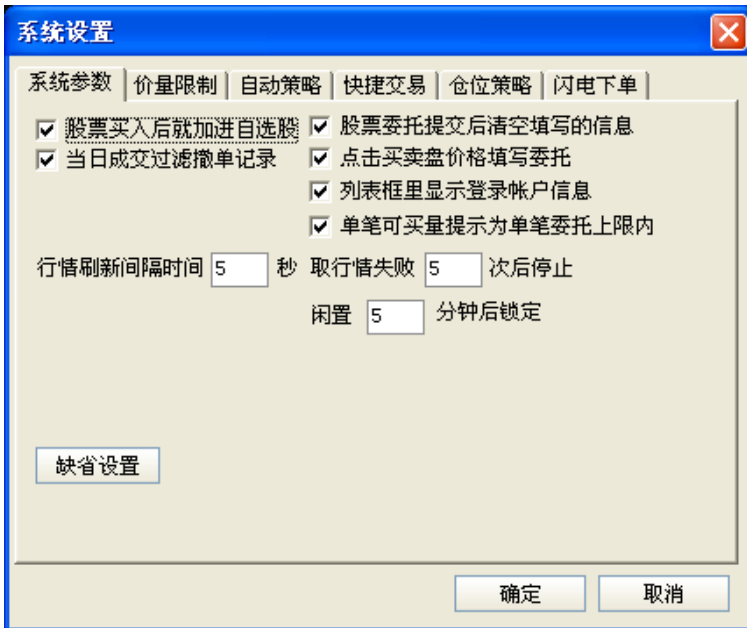

选择不同的下单模式。

第8节 帮助菜单

1. 帮助说明书

显示帮助主题。

系统提供 windows 式超链接帮助，含有本软件特色、功能、操作及一些工具说明等，可双击打开。

2. 港交所休市日

连接到港交所网站公布的本年度假期表。

3. 用户论坛

专为海王星 2.0 软件的用户开设的论坛，以解决用户在使用我们软件过程中所遇到的问题。

4. 每日一帖

每日一贴给您股市格言和警句。

5. 系统状态

显示系统当前连接的行情主站、资讯主站、交易主站、港股主站等连接信息。

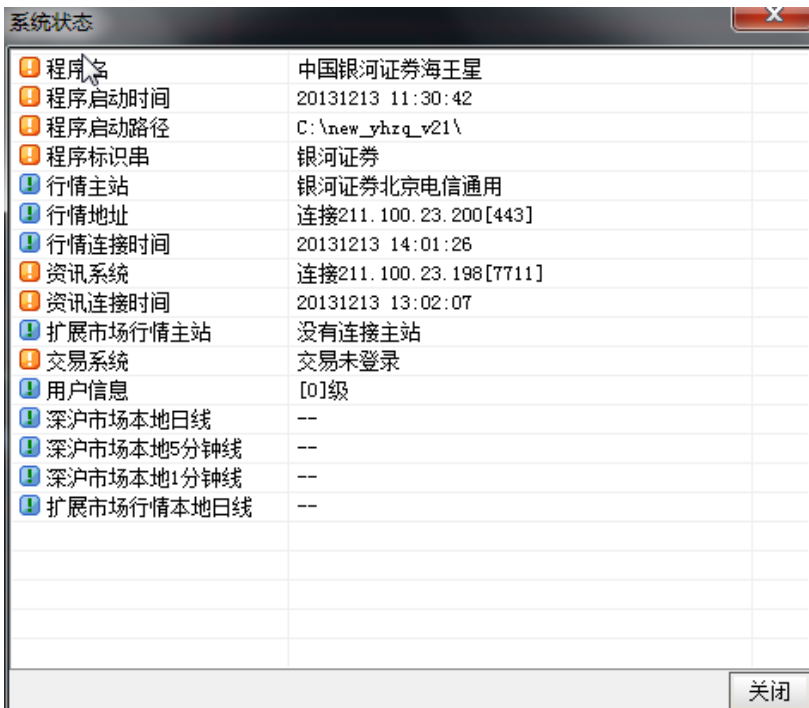

6. 关于本系统

指出当前版权信息、可用内存和硬盘空间等一些信息。

第9节 自选股同步

1. 功能介绍

为方便客户在不同机器、不同系统查看、管理自选股，自选股数据对应客户号进行区分保存。登录交易后，显示对应当前登录交易的客户号的自选股。如客户启用“自动进行个性化同步”功能，客户端定时及退出交易时上传自选股，再次登录交易时下载自选股数据。也可手工上传、下载自选股。

2. 设置方式

(1) 自动上传下载自选股

上方主菜单【系统】→勾选【同步个性化设置】

默认关闭“自动进行个性化同步”设置，用户自行选择打开该设置



(2)手工上传下载自选股

用户登录交易后，选择“手工下载自选股”，若用户未登录交易时，加入了一些自选股，则可以选择与下载的自选股合并，或者将本地的自选股覆盖。

登录交易后，自选股若有变化，可选择手工上传自选股，将本地自选股上传。

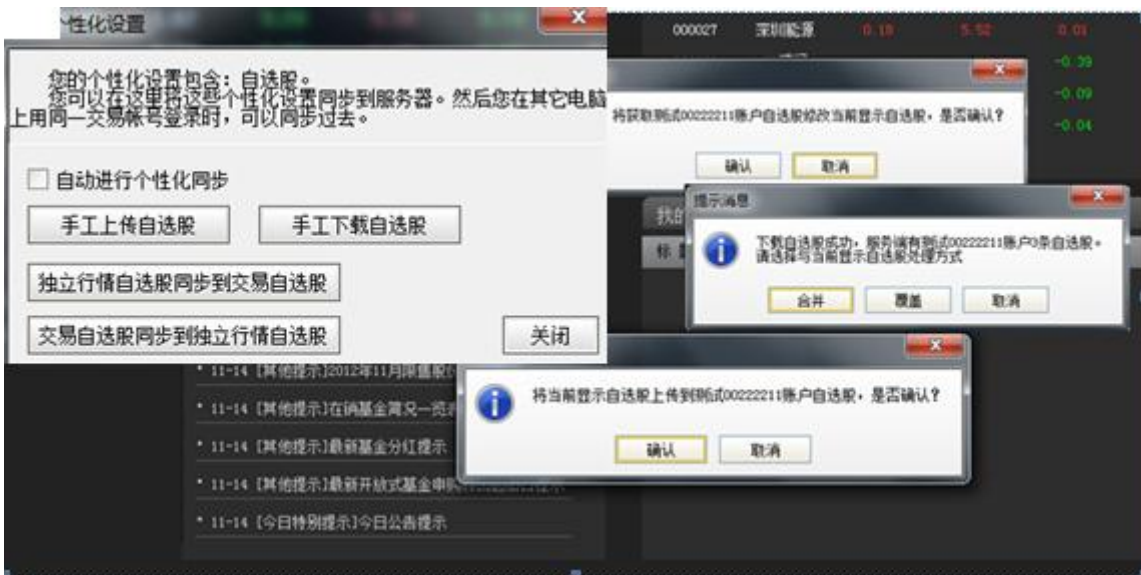

(2)独立行情自选股同步到交易自选股、交易自选股同步到独立行情自选股

客户如不通过交易验证使用独立行情模式进入系统，自选股显示的是浏览行情自选股，当通过交易验证时，显示客户的自选股。但两个自选股不一致时，可通过独立行情自选股同步到交易自选股、交易自选股同步到独立行情自选股进行数据同步。

第10节 我的首页

点击顶行快捷区上的“我的首页”

最左侧为资讯导航栏(快捷键： F7)

右侧为客户关注信息，如签约相关信息、最新资讯、自选股信息、机构跟踪、持仓资讯及净值增长率等。(注意：只有连接资讯主站后才有数据显示)

The screenshot shows the 'My Home' page with the following components:

- Top Navigation:** 我的首页, 沪深行情, 港股行情, 股指期货, 业务公告, 客服中心, 银河欢乐
- Left Navigation Menu:**
 - 签约服务: 服务介绍, 快乐至尊, 快乐贵宾, 快乐理财
 - 特约项目: 高成长选股, 低市盈率选股, 银河基金研究, 银河公司研究, 银河行业研究, 银河策略研究, 银河宏观研究, 名家讲坛, 银河每日债券, 银河骏马, 银河热点导航, 银河投资早参, 公司研究速览, 行业研究参考, 机构展会集锦, 银河高端内幕, 银河大势, 核心优选, 蓝筹增强, 策略配置, 银河资金观察, 物价追踪, 新股申购策略, 银河宝马
 - 基础资讯: 银河高端内幕, 银河资本内幕, 银河每日债券, 银河投资早参, 银河热点导航
 - 实战产品: 银河骏马, 银河大势, 银河宝马, 银河资金观察, 物价追踪, 新股申购策略
 - 投资组合: 蓝筹增强, 核心优选
- Central User Profile:**

尊敬的测试00222211, 您好

客户级别: 快乐至尊
签约状态: 已签约 A1
理财顾问: 徐莹文
联系电话: 13972231839

按钮: 服务定制, 在线交流
- 最新资讯 (特别提示):**
 - 11-14 证金公司再启融资融券全闸测试
 - 11-14 湘财证券获两项创新业务资格
 - 11-14 招商证券(600999)全资子公司获证监会批复
 - 11-14 企业上市辅导备案信息公示扩容至9省市
 - 11-14 海外投行现 国内券商资管团队却逆势扩张
 - 11-14 券商集合理财平均下跌1.5% 连续5个季度遭遇净赎回
 - 11-14 479家企业排队IPO 国债证券手握40单稳坐第一
 - 11-14 中期下跌至谷底 或引发绝地反弹
- 我的自选:**

股票代码	股票简称	涨幅*	现价	涨跌	总量	总金额	昨收
[Table content is mostly blank in the image]							
- 我的账户:**
 - 持仓资讯
 - 净值增长率

净值增长率图: 显示从1015到1112的净值变化，曲线在1112处达到约0.21。

签约相关信息：包括与登录主交易账号相对应的客户级别、签约状态等。

我的自选：显示该交易账号同步的自选股信息

持仓资讯：包括该交易账号持仓股票发布的信息以及相关新闻

特别提示：与财经资讯中的港澳资讯的特别提示相同，为新股发行、上市、分红等提示。

净值增长率：客户资产在某一段时期内资产净值的的增长率，用户可以用它来评估该时期内资产的增长表现。

设置是否显示我的首页以及顶行快捷区。

点击上方主菜单【工具】→【系统设置】→【首页】标签栏

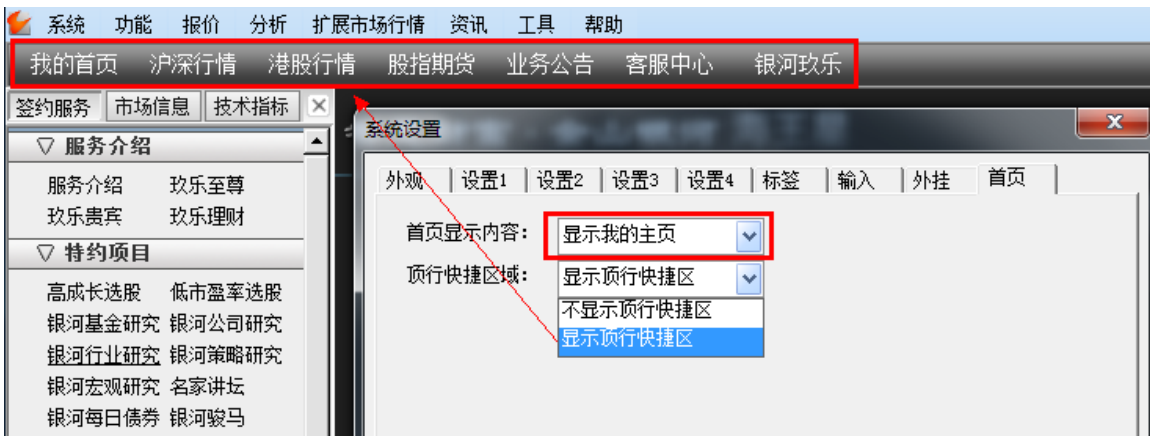

第四章 交易操作指南

海王星交易登录，右下角弹出安全提示窗口，安全提示信息包括：您的预留验证信息、您的上次登录 IP、您的上次登录时间、您的上次登录 MAC 以及登录次数。



海王星交易登录，右上方是快捷按钮，其中

【买入】、【卖出】、【撤单】、【成交】、【持仓】将切换到股票买卖等相应界面。

【刷新】：刷新界面；

【锁定】：锁定交易界面；

【安全提示】：显示安全提示信息，其中“预留验证信息”可修改；



【系统】:



交易系统设置：设置交易相关参数，包括系统参数、价量限制、自动策略、快捷交易、仓位策略和闪电下单。

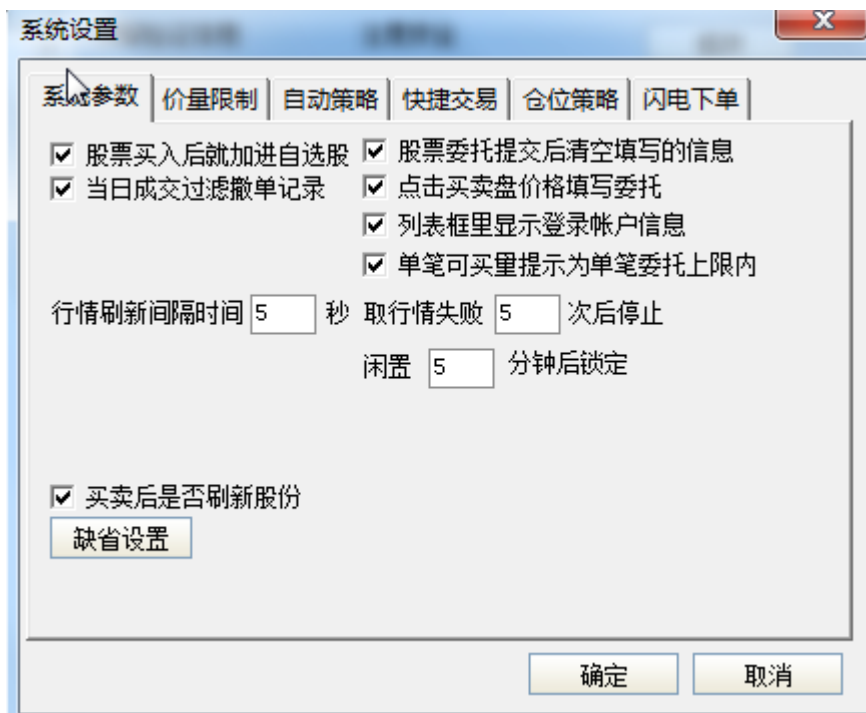

浮动/停靠界面：交易界面在浮动和停靠方式之间切换；

系统状态：显示系统启动时间、连接站点等状态；

系统提示：提示系统相关信息。

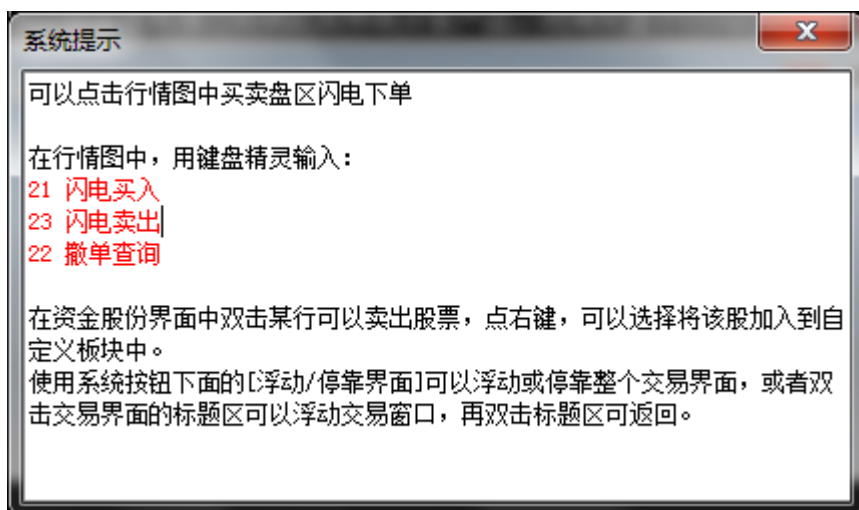

【多账号】：多账号登录

第1节 股票交易

一、查询

1. 资金股份

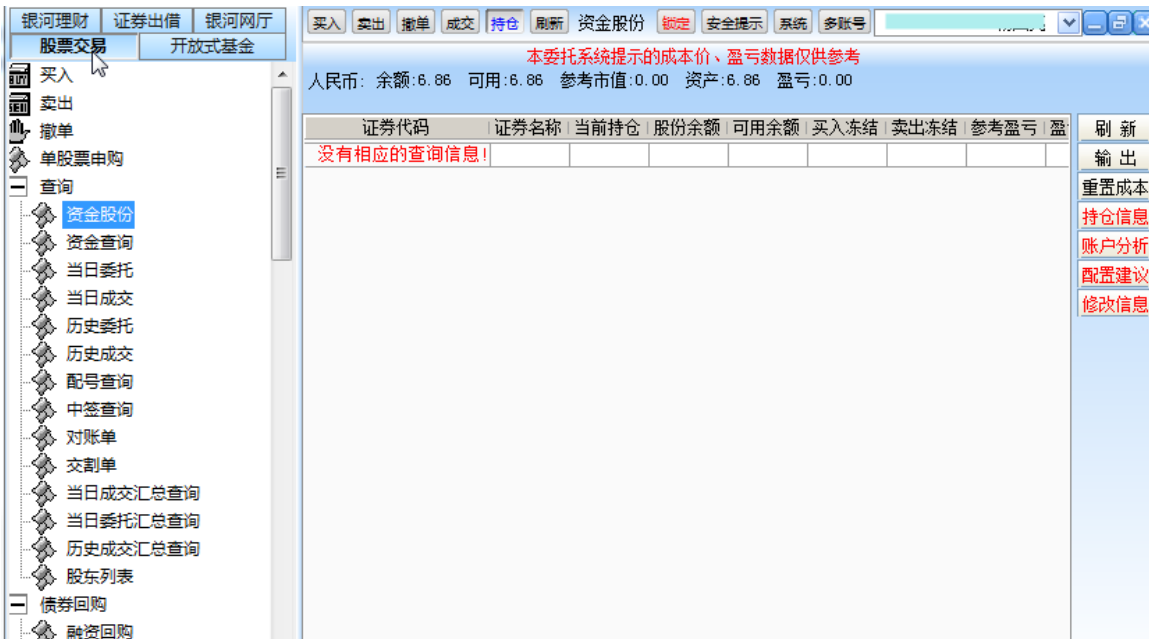

“输出”可以将查询结果输出；



“重置成本”重置某股票的成本价；查询资金股份完成。

2. 资金查询



查询资金完成。

3. 当日委托

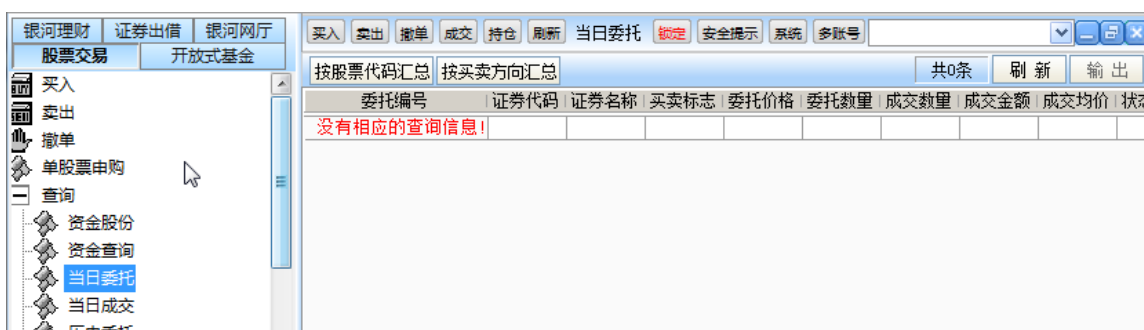

查询当日委托完成。

4. 当日成交

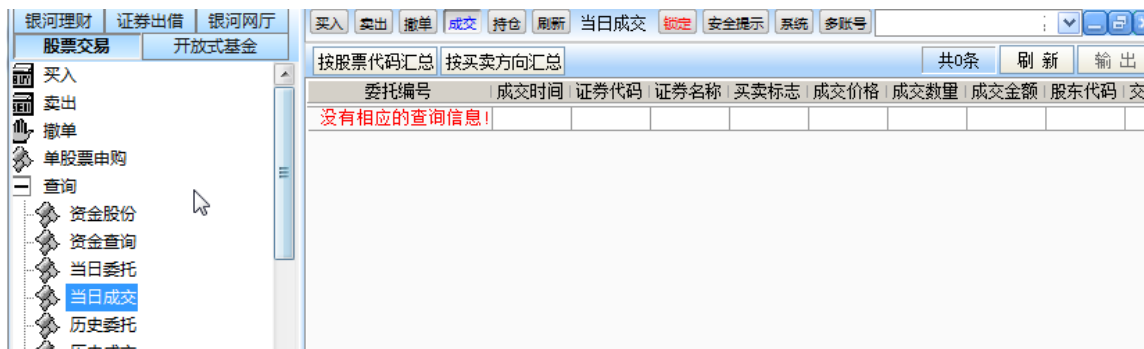

查询当日成交完成。

5. 历史委托



查询条件：“起始日期”和“终止日期”可以下拉选择。

查询历史委托完成。

6. 历史成交

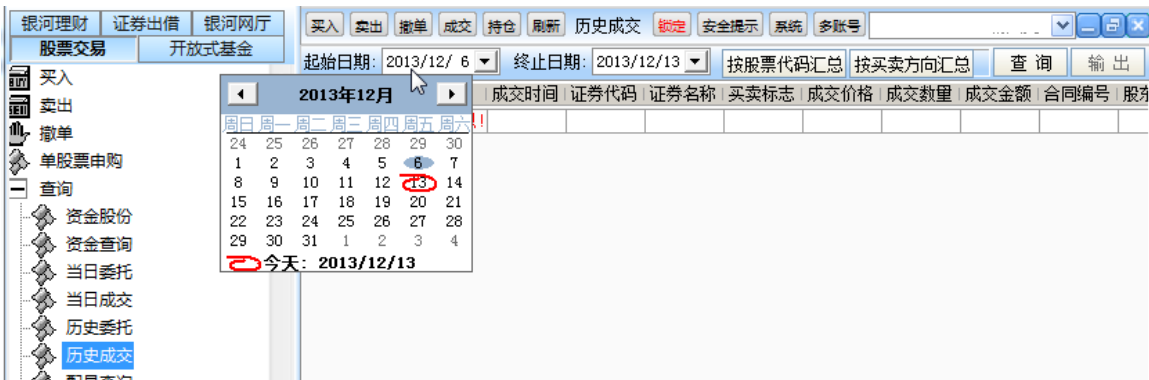

查询条件：“起始日期”和“终止日期”可以下拉选择。

查询历史成交完成。

7. 配号查询

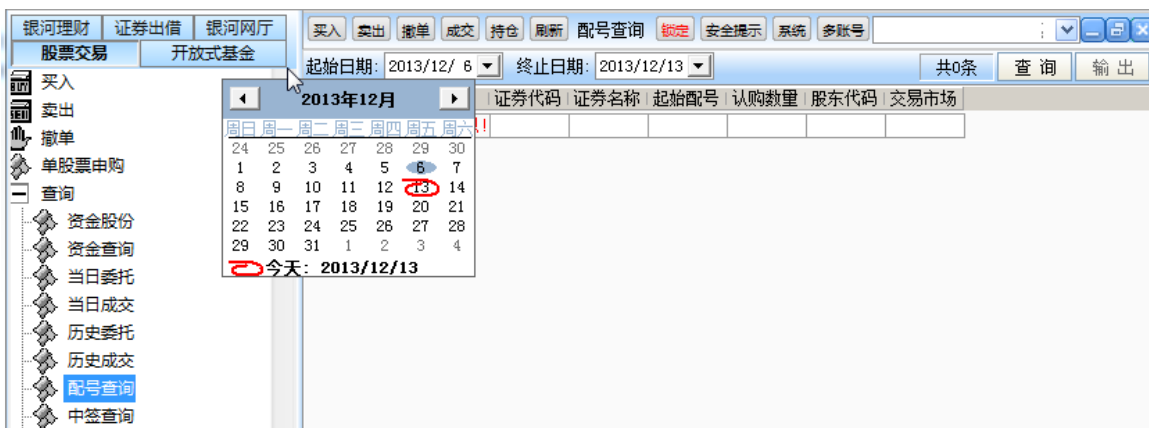

查询条件：“起始日期”，“终止日期”可以下拉选择。

查询配号查询完成。

8.中签查询

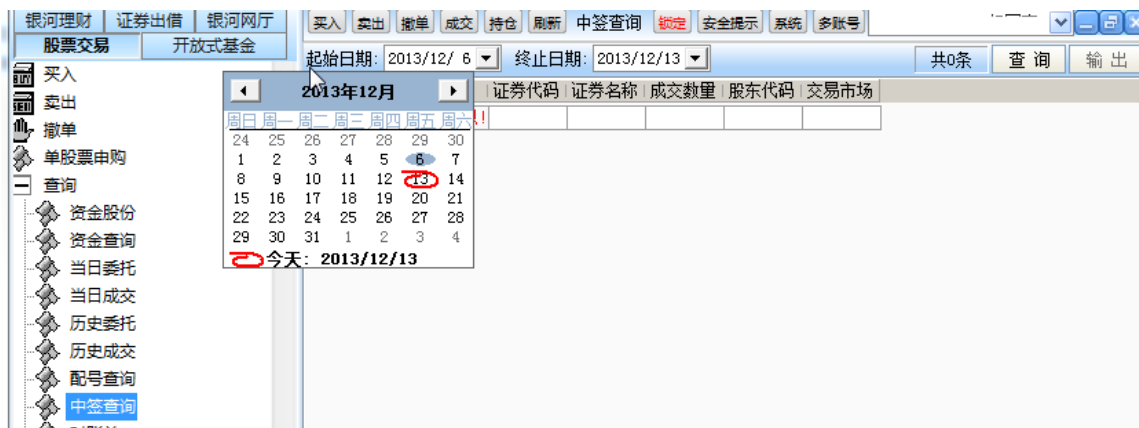

中签查询完成。

9.对账单

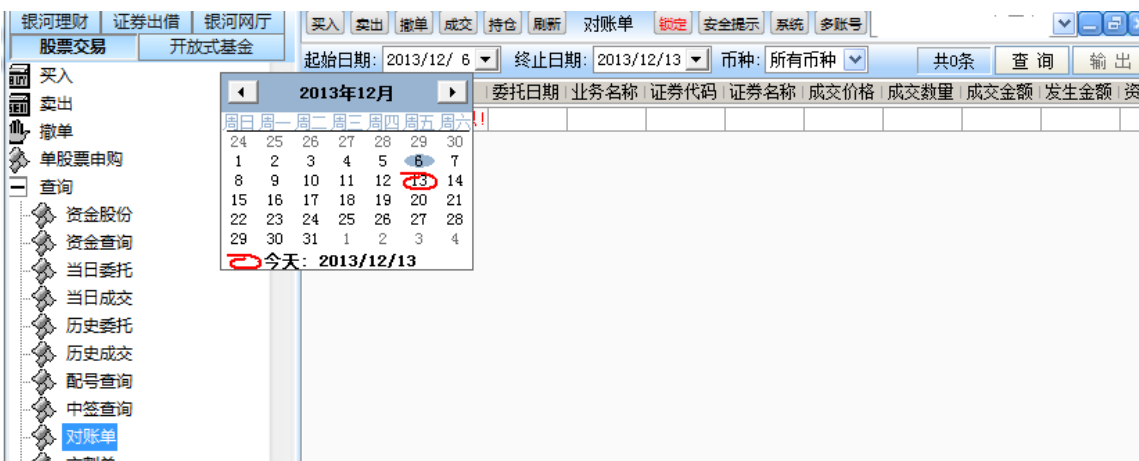

查询条件：“起始日期”，“终止日期”，“币种”可以下拉选择。

查询对账单完成。

10.交割单

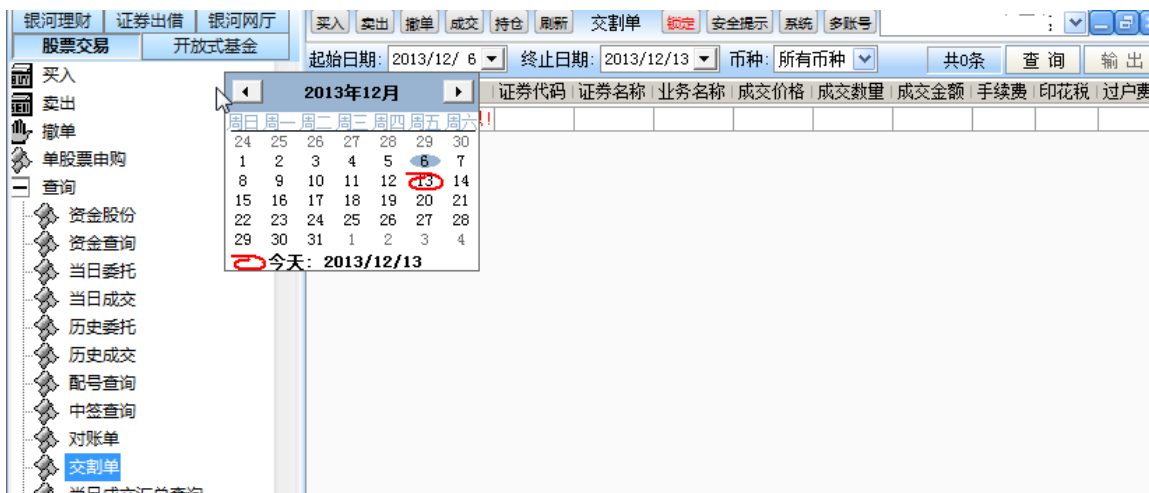

交割单查询完成。

11. 当日成交汇总查询

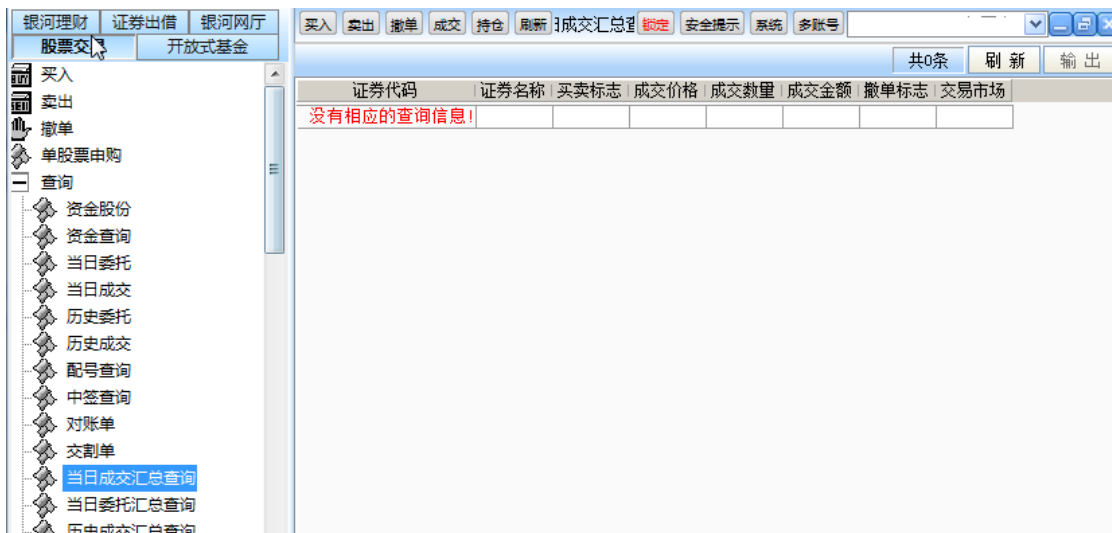

当日成交汇总查询完成。

12. 当日委托汇总查询

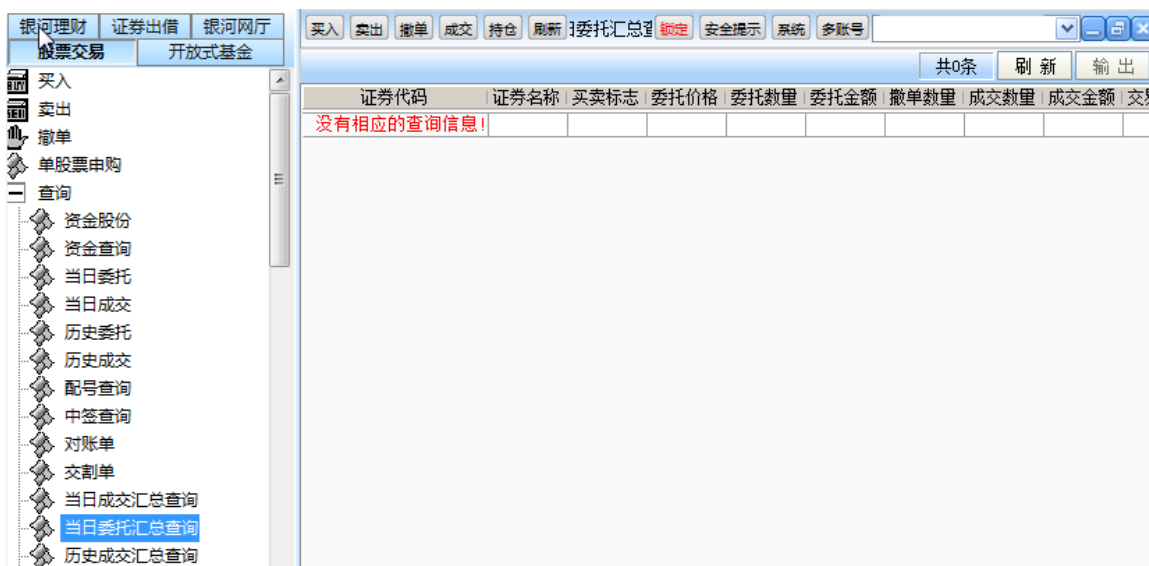

当日委托汇总查询完成。

13.历史成交汇总查询

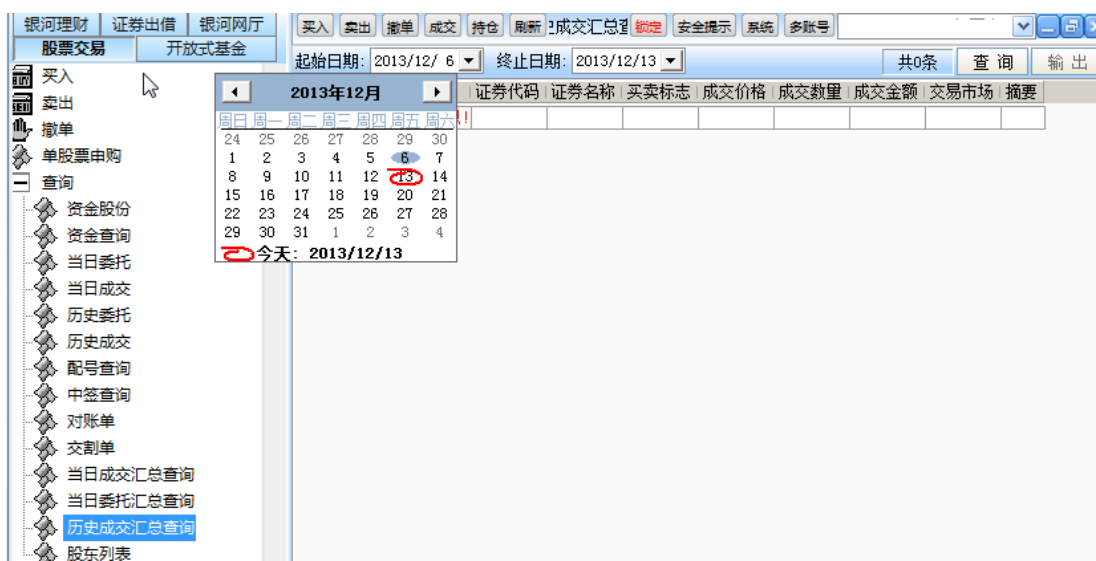

历史成交汇总查询完成。

14.股东列表

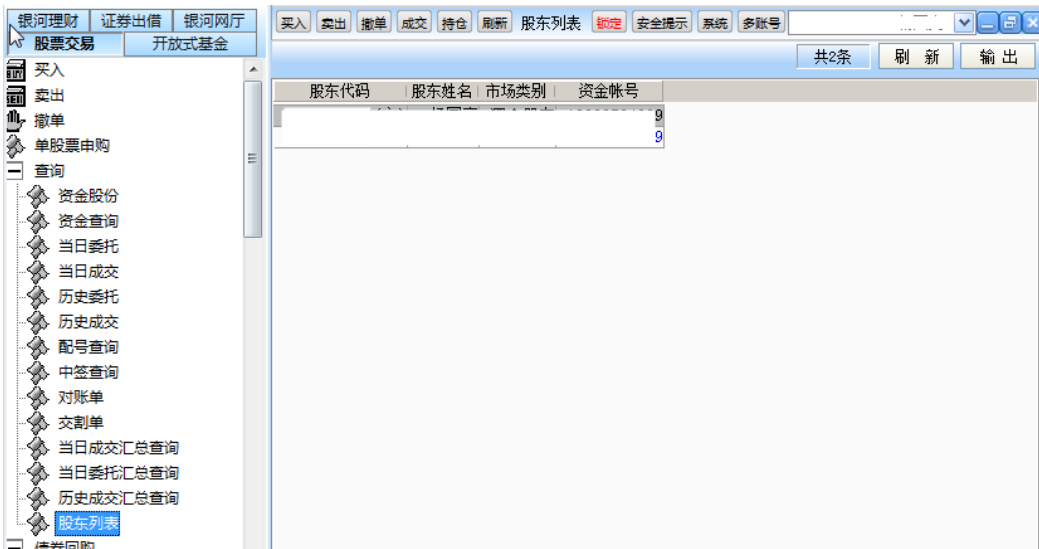

查询股东代码完成。

二、买入

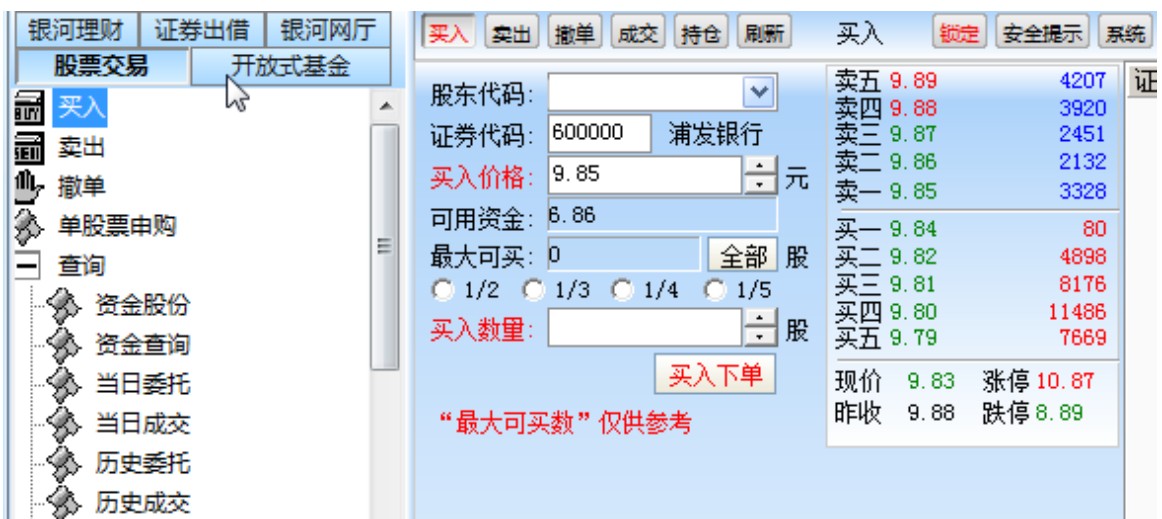

在填写完证券代码之后，股东代码自动切换为该代码所在市场对应的股东代码，显示证券名称、买入价格（默认为卖一价格）、最大可买，可修改买入价格，输入买入数量，当确认输入无误之后，点击买入下单会弹出确认信息。

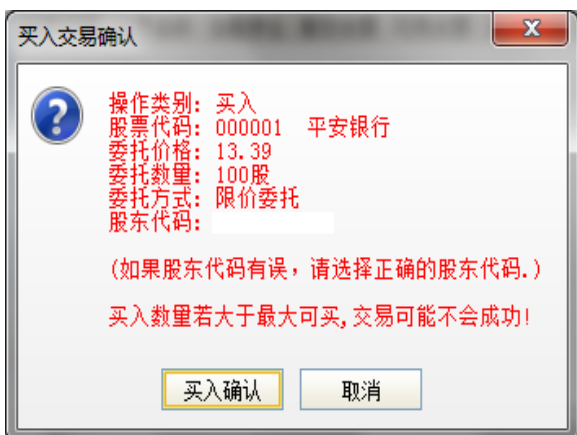

如果信息有误可以“取消” 返回上图继续填写下单信息，
当确定之后会返回一个提示信息，内容有合同号，如果有其他情况则返回原因。

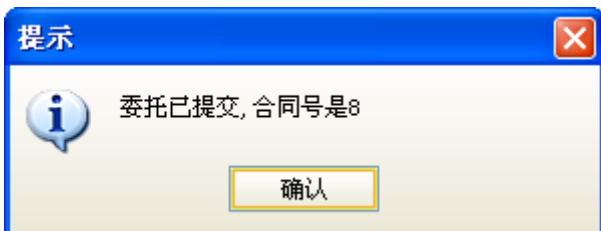

买入交易完成。

三、卖出

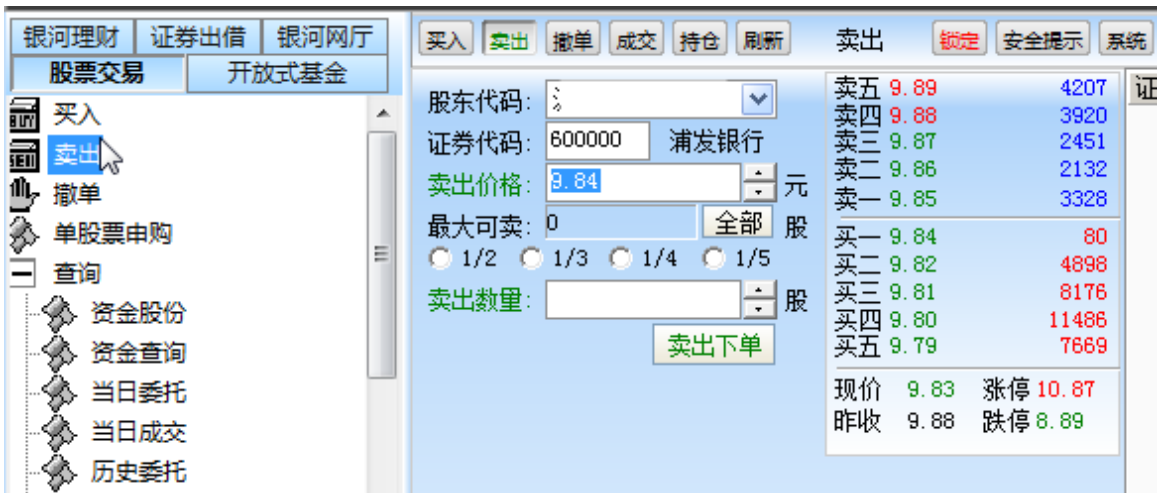

在填写完证券代码之后，股东代码自动切换为该代码所在市场对应的股东代码，显示证券名称、卖出价格（默认为买一价格）、最大可卖，可修改卖出价格，输入卖出数量，当确认输入无误之后，点击买入下单会弹出确认信息。

如果信息有误还可以取消返回上图继续填写下单信息，如果正确，确定之后会返回一个提示信息，内容有以及合同号，如果有其他情况返回原因。（同买入）卖出交易完成。

四 市价委托

1 市价买入

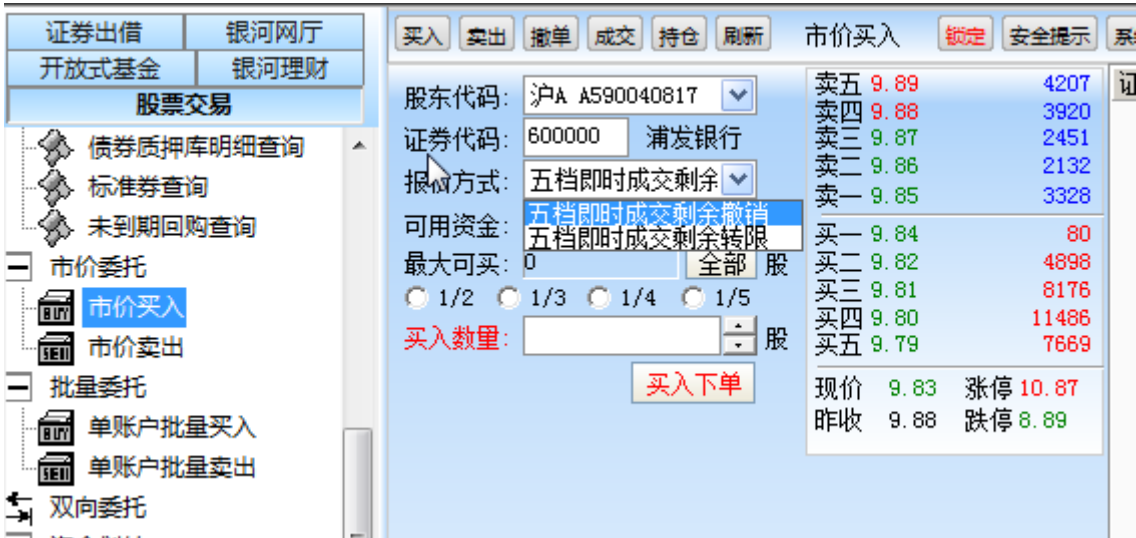

在填写完证券代码之后，股东代码自动切换为该代码所在市场对应的股东代码，显示证券名称、报价方式【根据证券代码所属市场，上海证券代码对应显示五档即时成交剩余撤销、五档即时成交剩余转限，深圳证券代码对应显示对手方最优价格、本方最优价格、即时成交剩余撤销委托、五档即时成交剩余撤销、全额成交或撤销委托】、最大可买，可修改报价方式，输入买入数量，当确认输入无误之后，点击买入下单会弹出确认信息。如果信息有误还可以取消返回上图继续填写下单信息，如果正确，确定之后会返回一个提示信息，内容有合同号，如果有其他情况返回原因。市价买入交易完成。

2 市价卖出

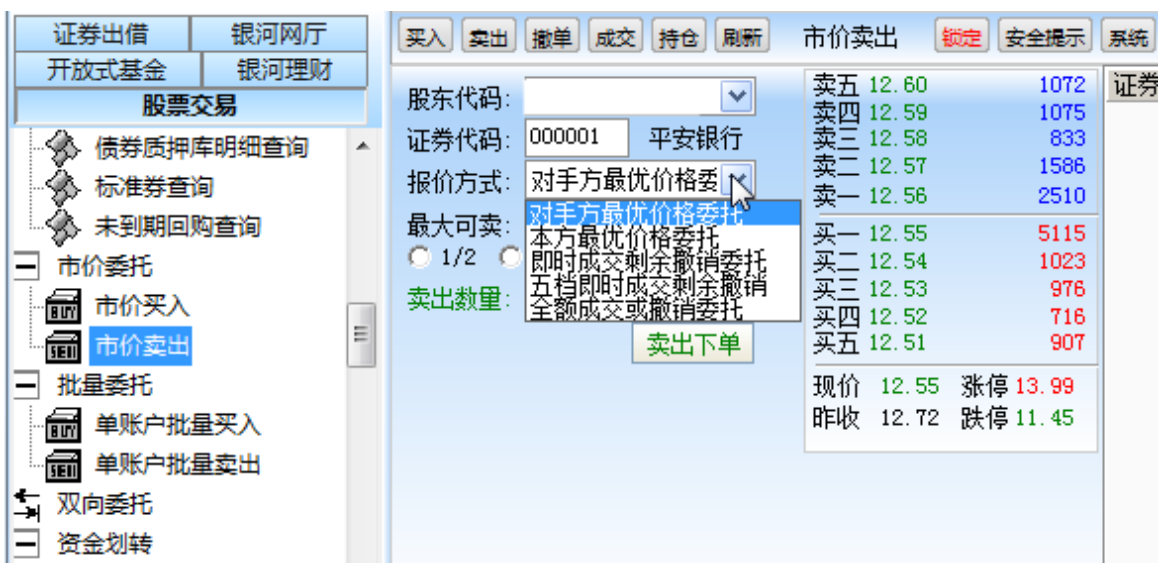

报价方式可以下拉选择，其余操作与市价买入类似。

五、批量委托

1.单帐户批量买入

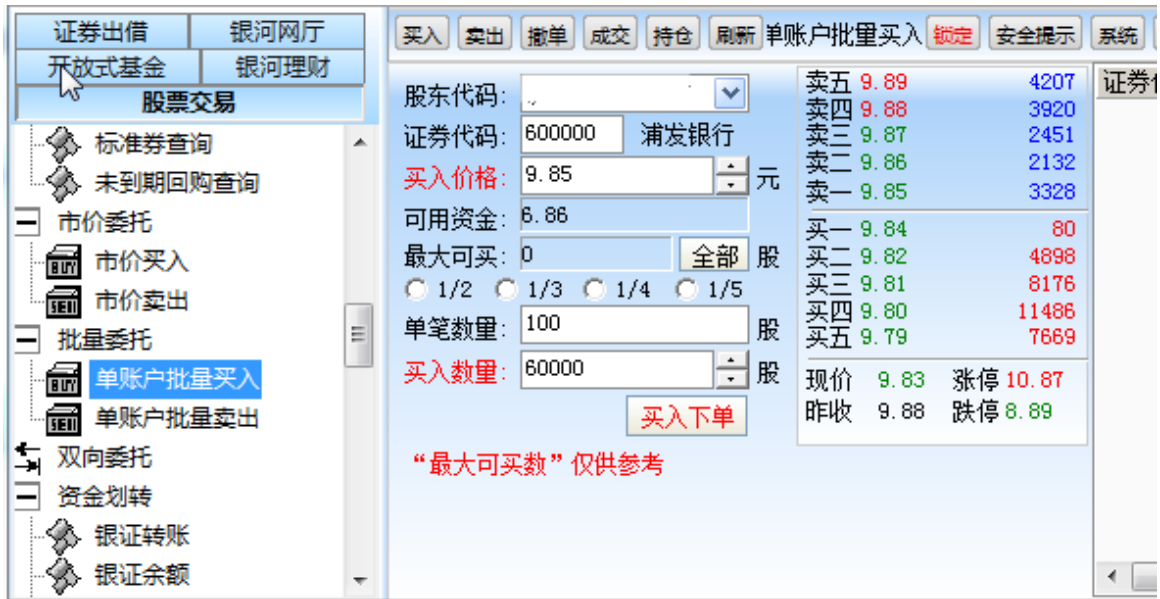

在填写完证券代码之后，股东代码自动切换为该代码所在市场对应的股东代码，显示证券名称、买入价格、最大可买，可修改买入价格，单笔数量和买入数量按实际情况来填写，根据买入数量 / 单笔数量自动分仓发起多笔委托，最大分单不能超过 60 笔。当确认输入无误之后，点击下单会出现确认信息。如果信息有误还可以取消 返回上图继续填写下单信息，当确定之后会返回一个提示信息，说明批量委托成功笔数，如果有其他情况返回原因。批量买入交易完成。

2.单帐户批量卖出

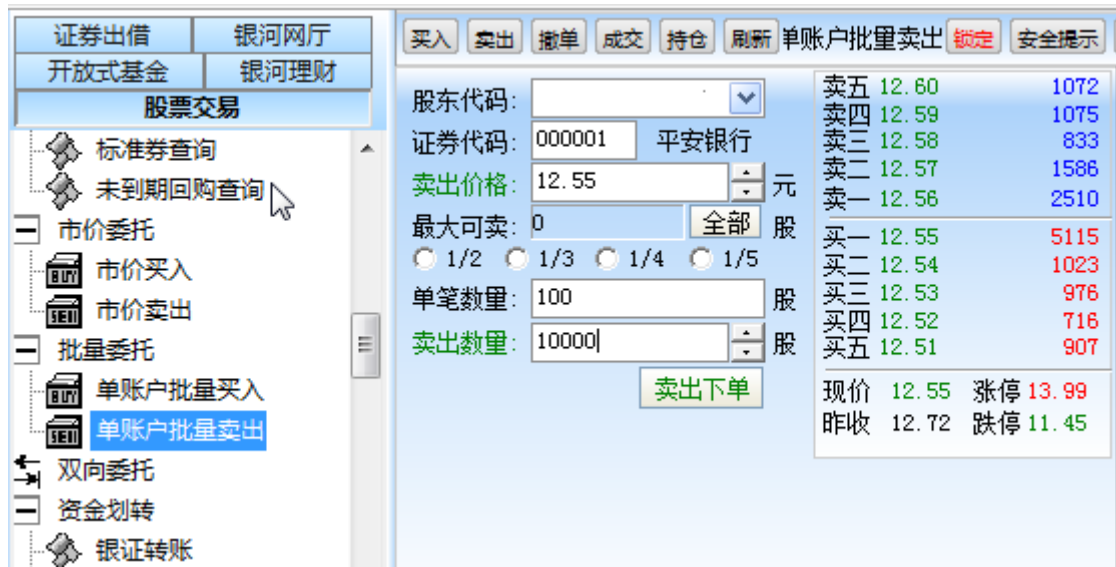

操作过程与单帐户批量买入类似。

六、双向委托



实现同一支股票的关联买卖。

七、撤单

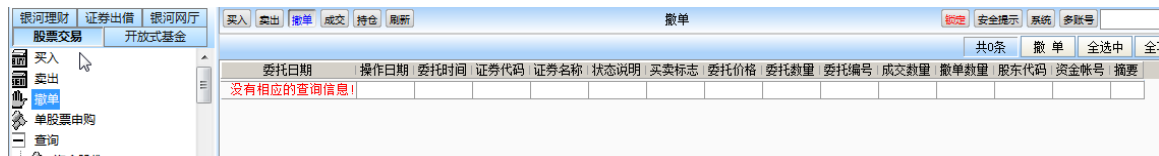

选中要撤单的委托记录，可复选，用鼠标单击选择信息条，可以点击“全部选中”可以选中全部的信息条，“全部取消”可以取消全部的信息条。点击“撤单”之后 会有确认信息，确认之后撤单完成。

八、单股票申购：实现新股申购业务

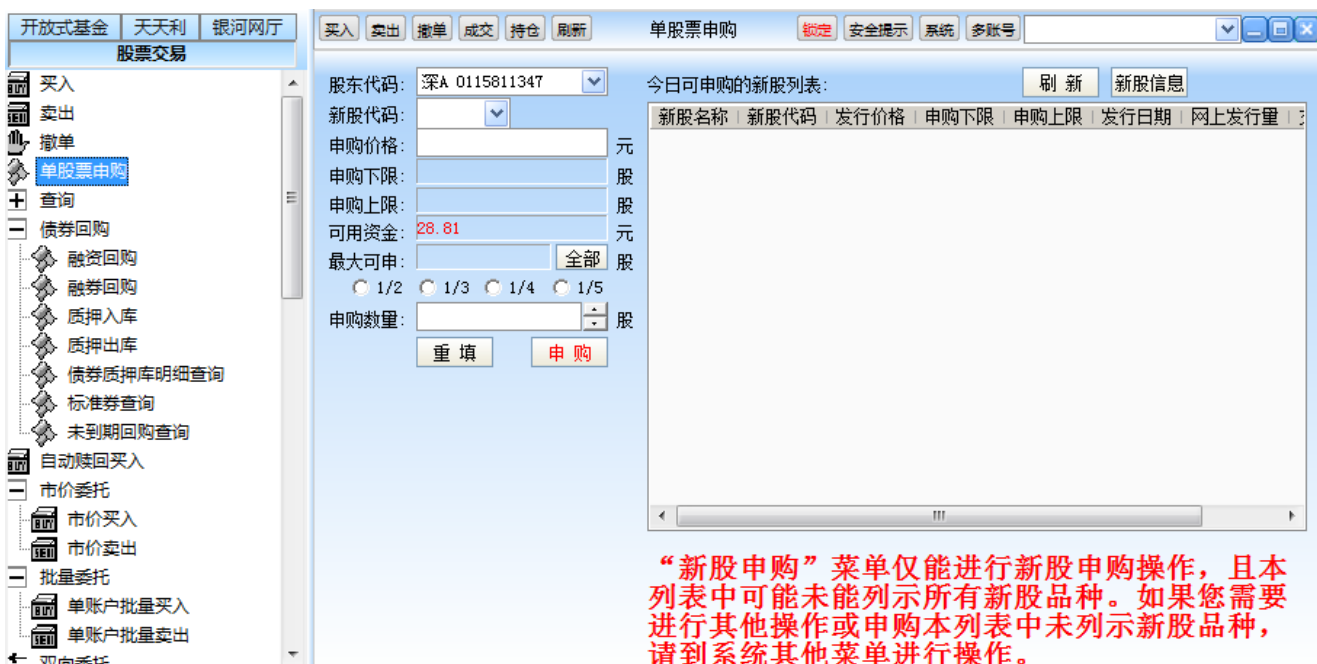

九、债券回购：实现交易所债券回购业务，包括融资回购、融券回购、质押入库、质押出库、债券质押库明细查询、标准券查询和未到期回购查询。



十、资金划拨：实现客户资金在三方存管的银行帐号和券商资金帐号之间的转帐、查询余额、查询转帐流水。根据不同银行存管规则不同，有些银行转出时不需输入银行密码，有些银行不支持券商端查询银行帐号余额。该菜单下包括银证转账、银行余额、转账查询三个子菜单。

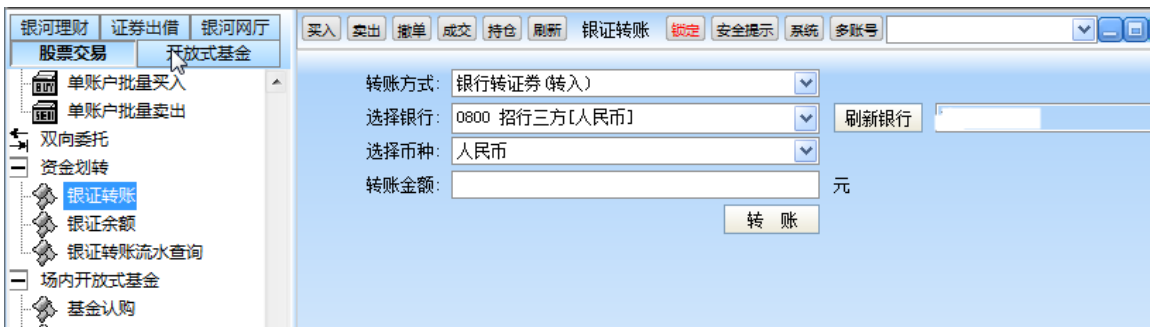

十一、场内开放式基金：完成场内开放式基金的认购、申购、赎回和合并/分拆。

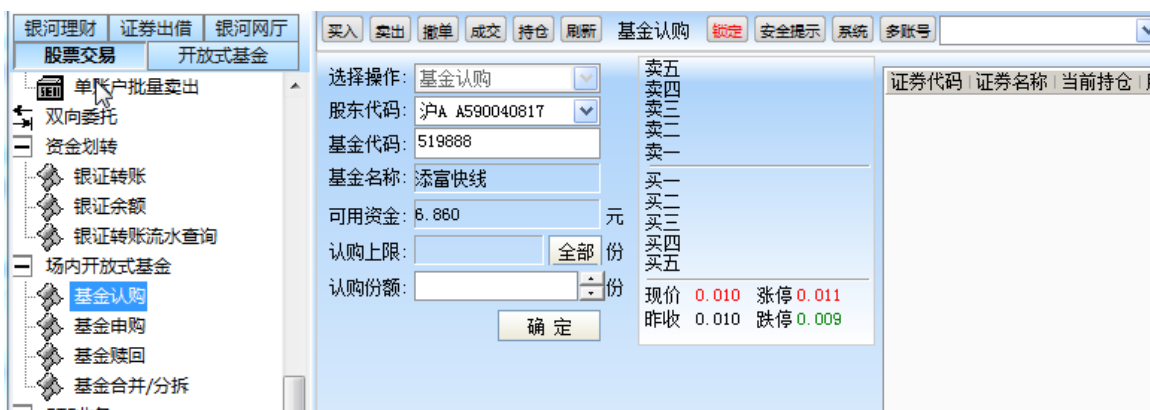

十二、ETF 业务：实现 ETF 网下现金股票认购、ETF 网下股票认购、跨市场网下股票认购、网下 ETF 撤单查询、ETF 申购赎回和跨境 ETF 申购赎回。通过 ETF 申赎功能可进行深交所实时申赎货币基金的委托，通过跨境 ETF 申赎功能可进行上交所货币 ETF 和黄金 ETF 的现金申赎。

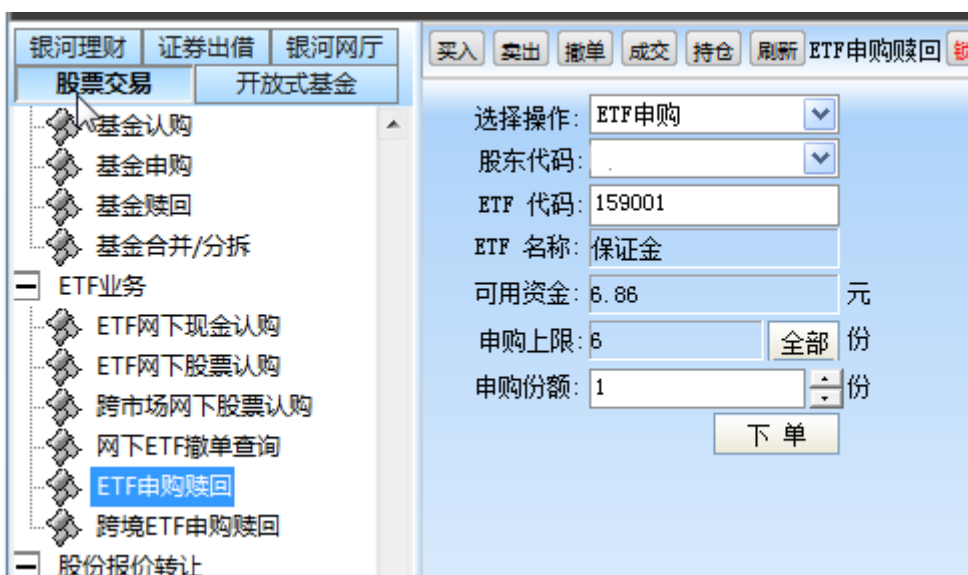

十三、股份报价转让：实现园区代办股份的委托，包括意向买入、意向卖出、定价买入、定价卖出、成交确认买入、成交确认卖出和意向行情查询。

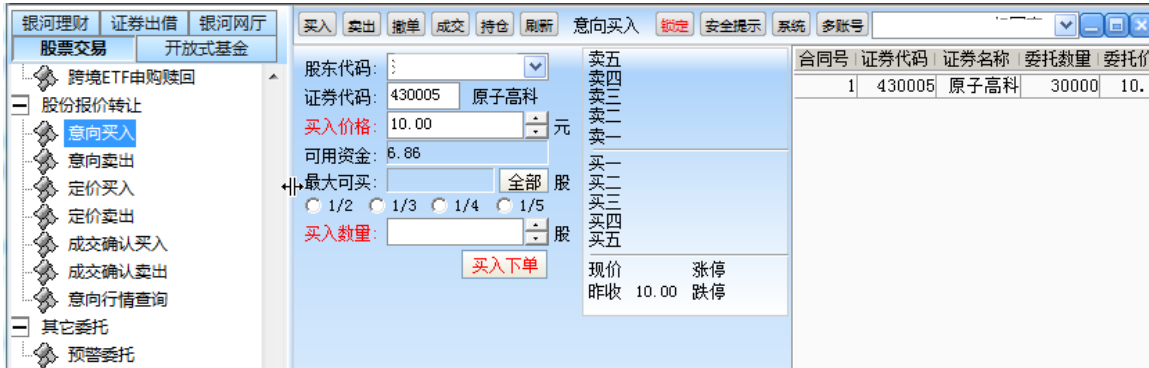

十四、其它业务：包括要约申报、要约解除、转股回售和权证行权、证书更新、设置业务权限和报价回购业务申请查询。

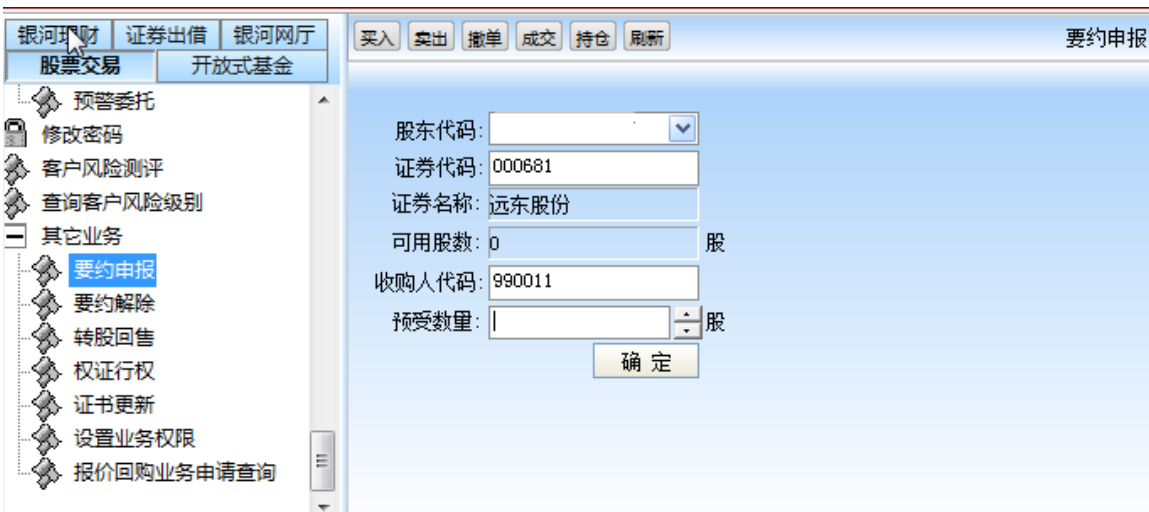

通过“设置业务权限”可设置对应证券账号的退市整理买入权限、风险警示板买入权限、上交所报价回购业务权限以及深交所报价回购业务权限。

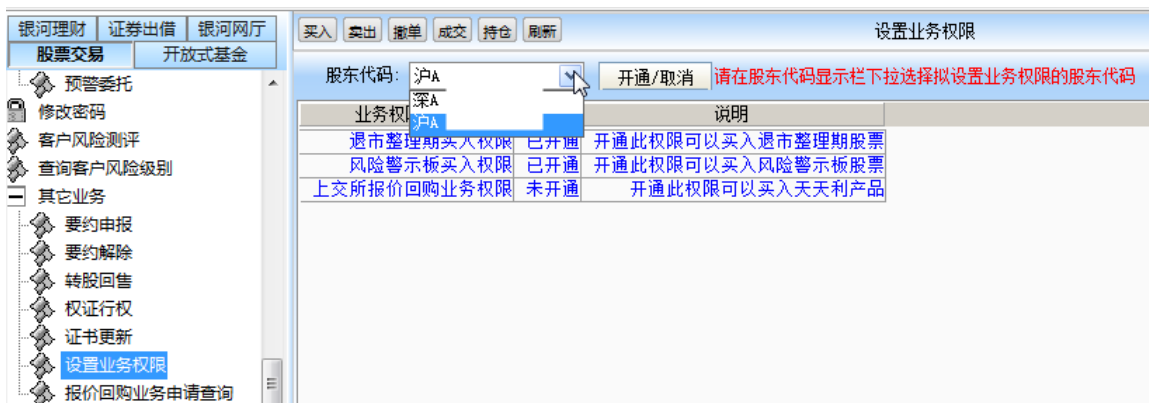

通过报价回购业务查询可查看到已办理的上交所或深交所报价回购业务申请的日期及状态。

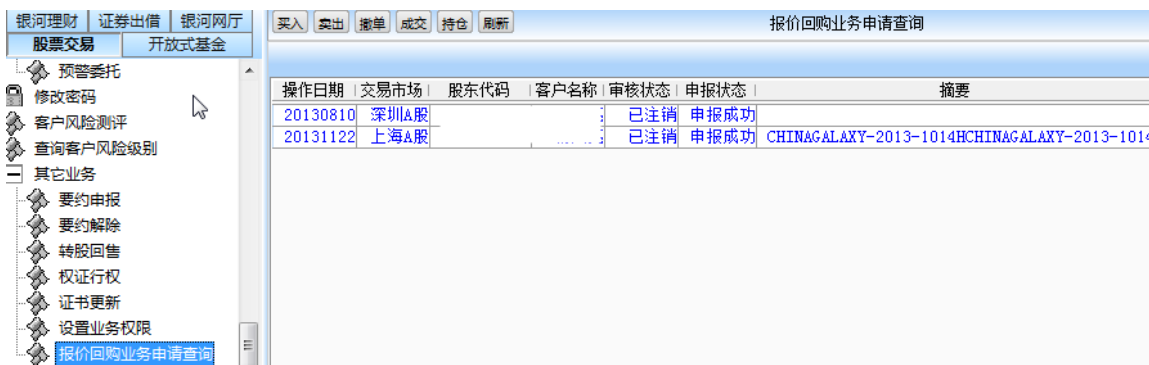

十五、其它委托

预警委托

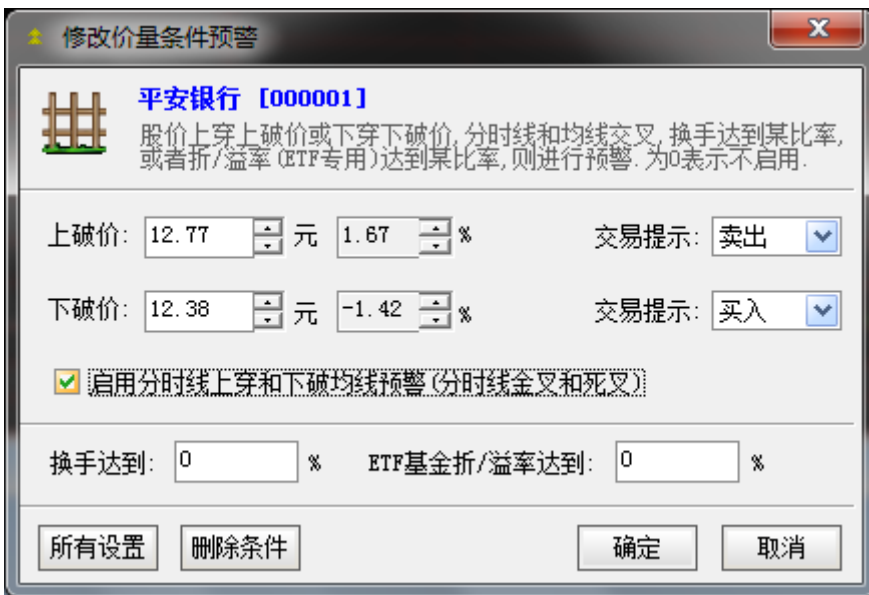

修改条件所对应的股票为当前行情所选的股票。

“确定”修改预警条件完成。

十六、修改密码：可修改交易密码和资金密码。如果客户要使用电话委托，建议密码中不要使用字母。

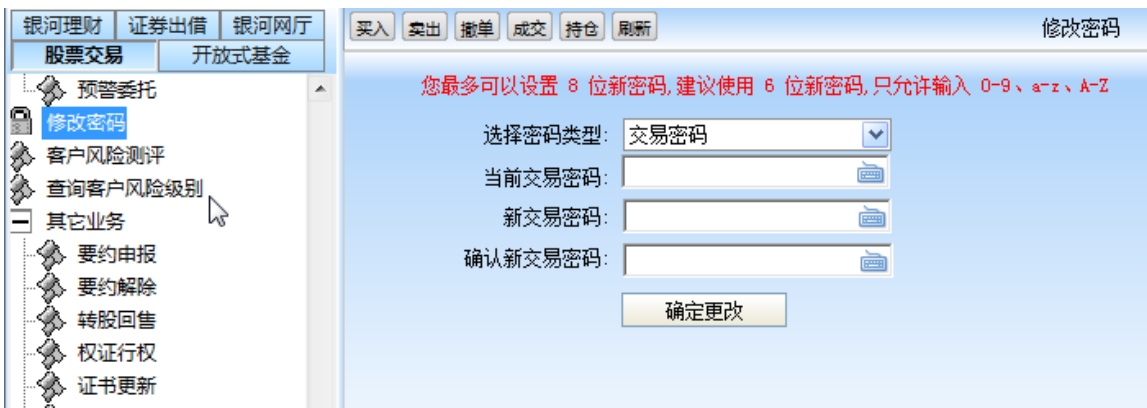

修改密码完成。

十七、客户风险测评

客户风险测评用于评测客户的风险等级，点击该功能后会在客户端右侧显示出题目，答完题在客户端弹出的对话框中可以看到自己的风险等级、得了多少分等内容

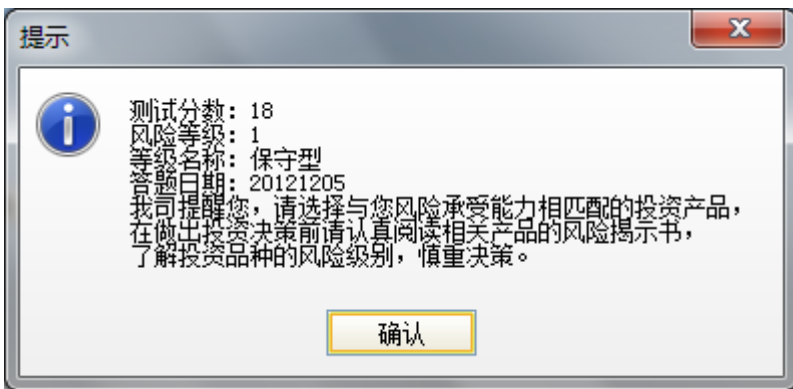
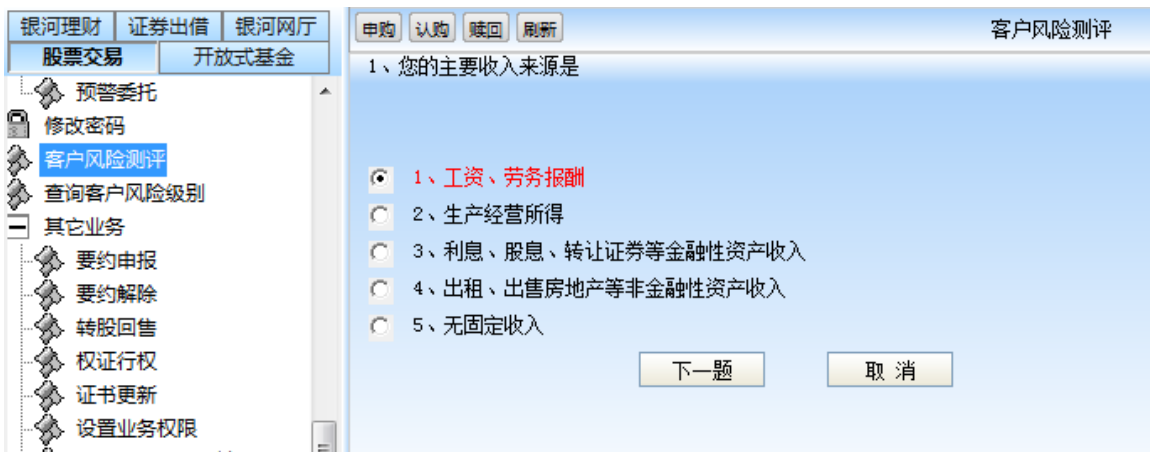

十八、查询客户风险级别: 查询客户当前风险级别, 如需改变风险级别, 可通过“客户风险测评”重新做题进行测评。

然后点击风险信息查询会看到风险类型、分数等内容



第2节 开放式基金

一、查询

1.基金份额查询



“输出”可将查询结果输出。基金份额完成。

2.基金当日委托查询



基金当日委托查询完成。

3.基金委托查询



查询条件：“起始日期”和“终止日期”可以下拉选择，查询历史委托。“输出”可将查询结果输出。

基金委托查询完成。

4.基金成交查询

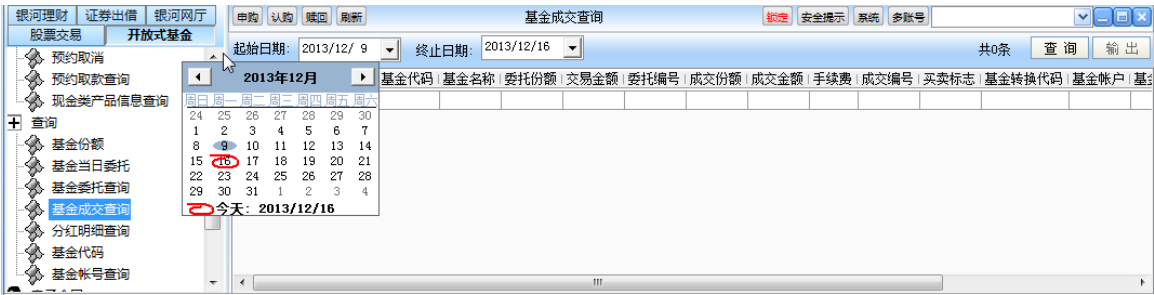

查询条件：“起始日期”和“终止日期”可以下拉选择。

“输出”可将查询结果输出。基金成交查询完成。

5. 分红明细查询



基金分红明细查询

6. 基金代码



“输出”可将查询结果输出。

7. 基金帐号查询



查询该账户下基金账号。

二、基金认购



操作界面右边显示当前在认购状态的基金代码，可双击代码列表或手工输入“基金代码”，自动显示“基金名称”，“基金净值”，“可用资金”，输入“认购金额”后，点击“下单”会弹出确认信息。

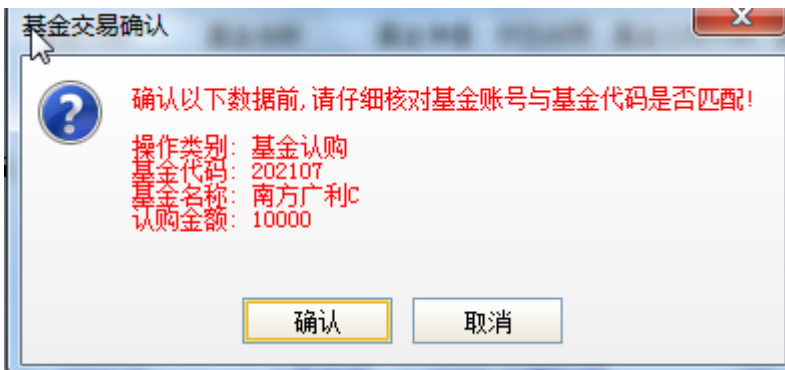

如果认购基金风险级别高于客户当前风险级别，则会弹出风险提示窗口，客户需再次确认后提交委托。

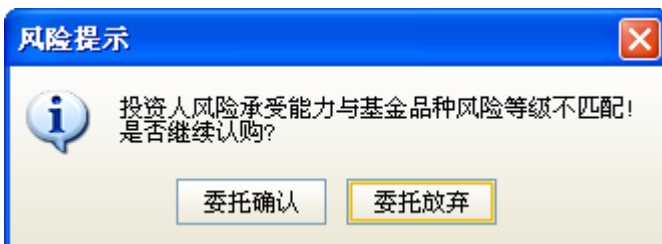

三、基金申购

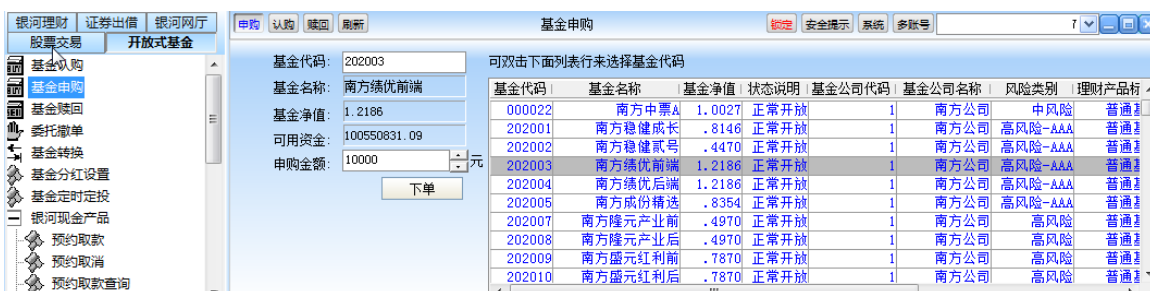

操作界面右边显示当前在申购状态的基金代码，可双击代码列表或手工输入“基金代码”，自动显示“基金名称”，“基金净值”，“可用资金”，输入“认购金额”后，点击“下单”会弹出确认信息。如果信息有误还可以取消 返回上图继续填写下单信息，如果正确，确定之后，会返回结果。基金申购完成。

四、基金赎回

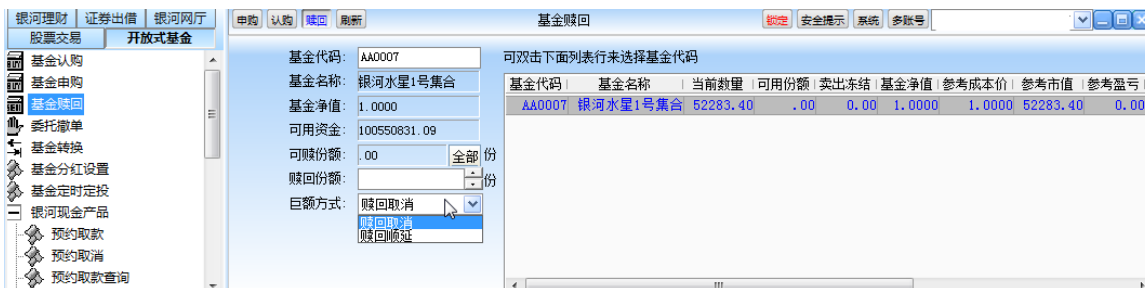

操作界面右边显示客户开放式基金持仓，可双击代码列表或手工输入“基金代码”，自动显示“基金名称”，“基金净值”，“可用资金”、可赎回份额，输入“赎回份额”后，可选择巨额方式，为赎回取消或赎回顺延，当本基金当前交易日启动巨额赎回处理时，根据本笔赎回委托设置的巨额方式，如为赎回取消，则本笔赎回无效，如为赎回顺延，则基金公司于下一交易日继续进行本笔基金赎回的处理。点击“下单”会出现确认信息。如果信息有误还可以取消 返回上图继续填写下单信息，如果正确，确定之后，会返回结果。

基金赎回完成。

五、基金撤单



操作界面右边显示基金委托，可双击某条进行单笔委托撤单，或选择每条信息前的复选框，是否打钩代表着是否选中，选完之后点击“撤单”，进行多笔委托撤单。

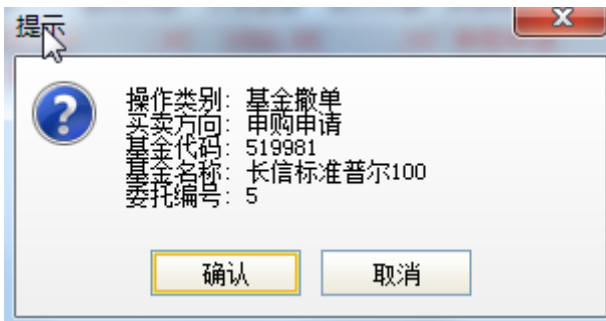

基金撤单完成。

六、基金转换



操作界面右边显示基金持仓，可双击某一笔持仓基金输入“转出代码”或手工输入，可双击可转换基金参考列表或手工输入“转入代码”，自动显示“最大可转”，输入“转换份额”，“确定”之后确认。

基金转换完成。

七、基金分红设置

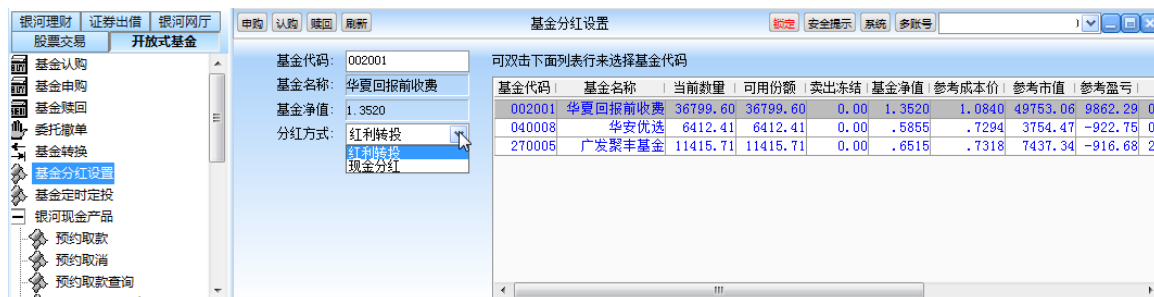

操作界面右边显示基金持仓，可双击某一笔持仓基金输入基金代码或手工输入，“基金名称”和“基金净值”会自动出现，分红方式可下拉选择红利转投或现金分红，点“确定”之后确认。

基金分红查询设置完成。

八、基金定时定投：完成开放式基金定时（每月、每周）定投申请、撤消、查询。

申请：在基金定时定投显示界面，点击“申请”弹出协议书，确认后进入定投设置界面。

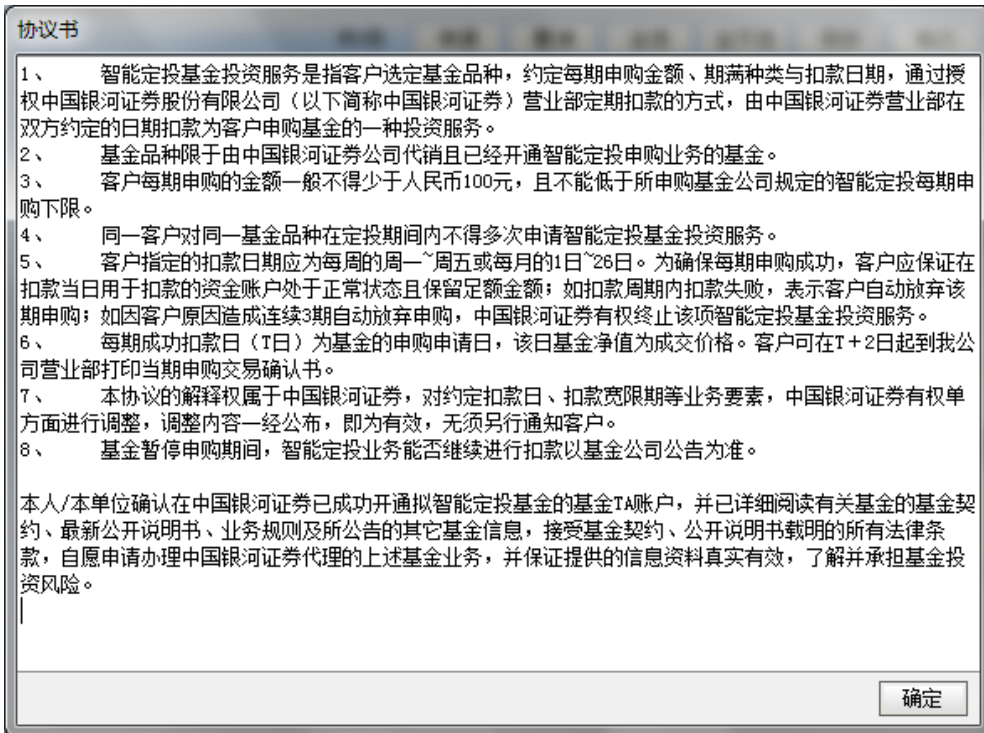

扣款周期可下拉选择每月或每周，扣款日相应为 1-31 日或星期一至星期五。

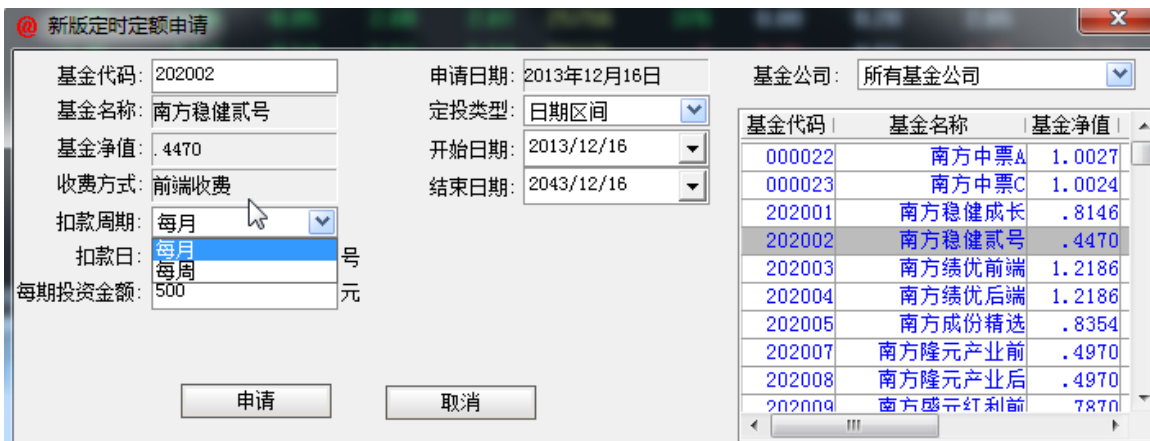

定投类型可下拉选择日期区间、申请次数或申请金额，相应设置开始日期、结束日期或到
期次数、投资总金额。

基金代码	基金名称	基金净值
000022	南方中票A	1.0027
000023	南方中票C	1.0024
202001	南方稳健成长	.8146
202002	南方稳健贰号	.4470
202003	南方绩优前端	1.2186
202004	南方绩优后端	1.2186
202005	南方成份精选	.8354
202007	南方隆元产业前	.4970
202008	南方隆元产业后	.4970
202009	南方盛元红利前	7.870

撤消：选择查询出的定投列表中某一条后，点击“撤消”则取消该笔定投设置。

第3节 银河理财

一、天天利

“天天利”为上交所报价回购业务，客户参与该业务，需相应的上交所股东代码开通上交所
报价回购业务权限(参考股票交易标签下的业务权限设置)，客户可进行买入、购回预约、取
消预约、终止续做、提前购回、委托查询、成交查询、历史委托查询、历史成交查询、未
到期查询和报价回购质押物查询等操作。

1、温馨提示：为对该业务的说明。

天天利温馨提示

说明和提示：
“天天利”是中国银河证券为客户提供的现金管理工具，以使客户闲置资金保值增值。
客户委托买入“天天利”产品成交后，客户按约定天数融出资金（到期日遇节假日顺延至下一交易日，按自然日计息），合约到期后可收回本金和相应利息，到期本金T+0日可用，本息T+1日可取。“天天利”委托暂不支持撤单。
“天天利”品种分为1天、7天、14天、28天、42天、63天、91天、119天、154天、182天、273天，其中1天品种委托可选择是否自动续做，续做至“终止日期”到期（若为节假日则顺延至下一交易日），客户从初始成交次日起，可选择终止续做，终止续做本金T+0日可用，本息T+1日可取。7天、14天、28天、42天、63天、91天、119天、154天、182天、273天品种不可选择自动续做，从成交次日起可选择提前购回，提前购回本金T+0日可用，本息T+1日可取。提前购回按照提前购回年收益率计息。
系统中“数量”单位为张，“金额”单位为元。
当客户计划终止续做或提前购回未到期“天天利”产品时，建议客户使用预约功能。否则当发生大额不再续做和大额提前购回时（相关定义详见客户协议），本公司有权折损客户的终止续做和提前购回申请。客户预约后，可保证我公司在上述大额不再续做或大额提前购回时能够正常工作。
可存系统保存证券长期信用的公告

2、买入

点击“买入”菜单，在界面右边显示委托界面及报价回购产品信息。可双击产品列表信息

自动填写委托的证券代码，或通过证券代码的下拉选择相应品种。

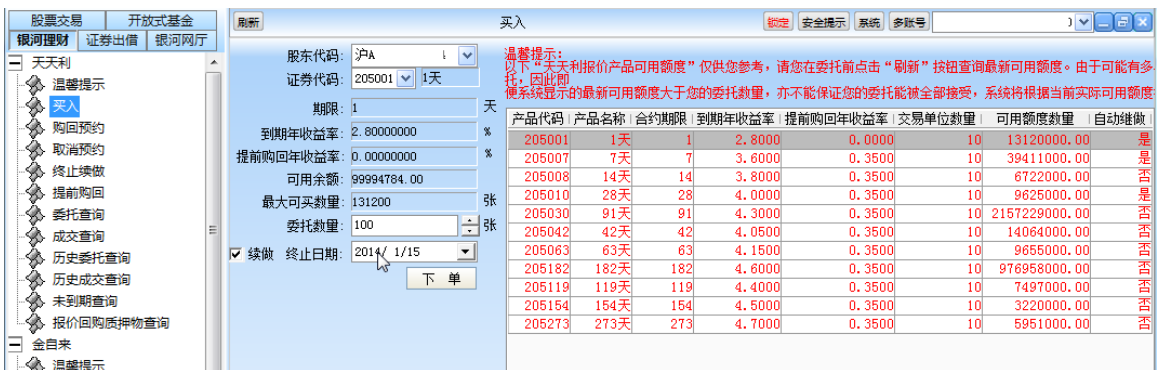

输入委托数量后，点“下單”弹出确认框，提交委托。

当选择报价 1 天产品委托时，可设置是否自动续作及续作终止日期

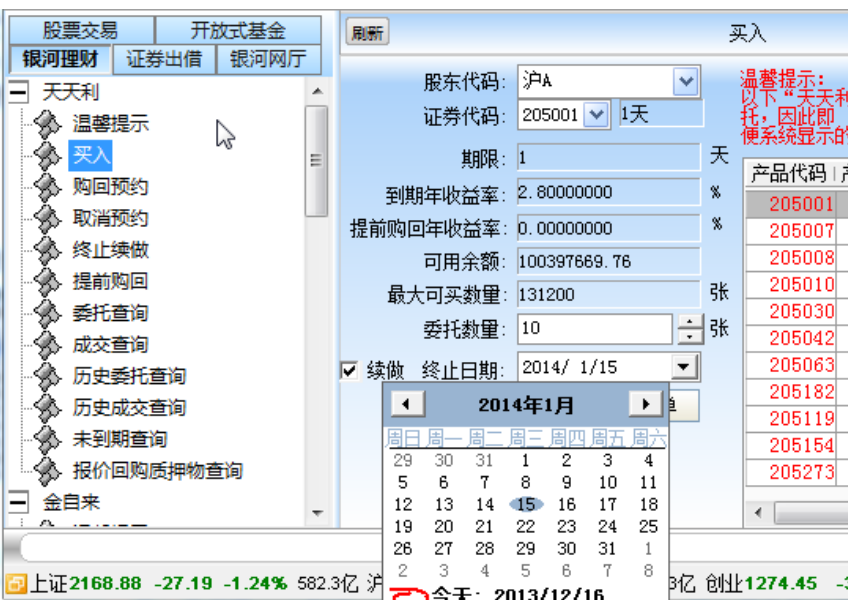

3、 预回预约

查询显示客户天天利未到期回购合约，设置提前购回预约日期，可选择一条或多条合约，点“预回预约”。

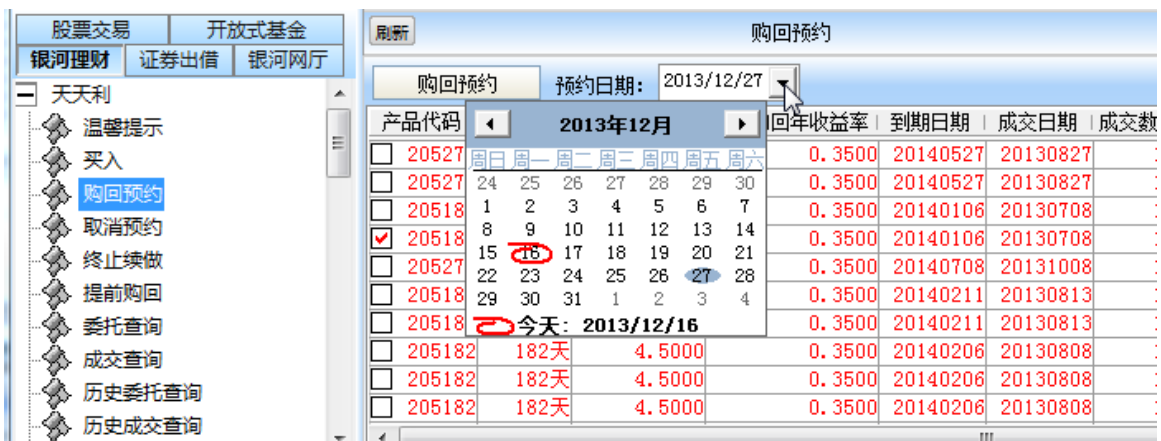

4、 预约取消

查询显示客户已设置提前购回预约的未到期合约，可选择一条或多条合约，点“取消预约”。



5、终止续做：对未到期的设置了自动续做的 1 天合约进行续做终止

点“终止续做”后，右边显示未到期可终止自动续做的合约。客户选择相应合约后，点“终止续做”对该笔合约提交终止自动续做申请。

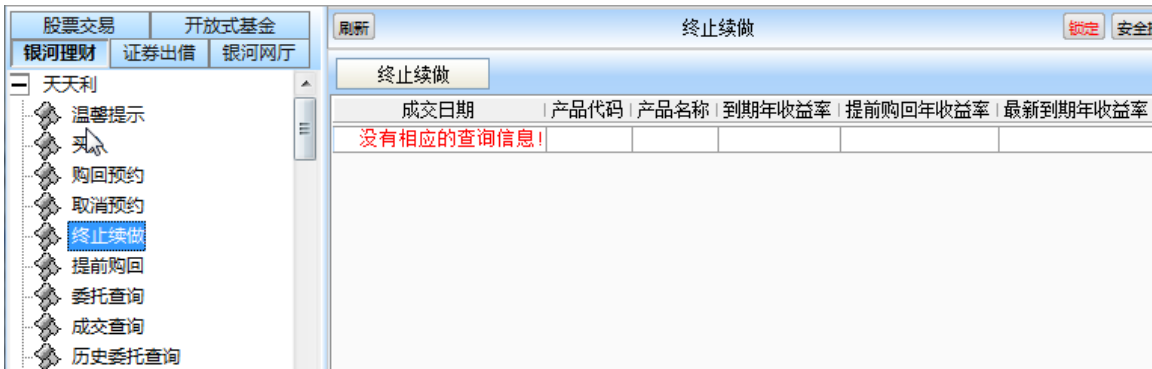

6、提前购回：对未到期的多日合约提前终止

点“提前购回”后，右边显示未到期可提前购回合约。客户选择相应合约后，点“提前购回”对该笔合约提交终止申请。



7、未到期查询

查询显示所有未到期合约，包括已终止合约。

委托日期	产品代码	产品名称	到期年收益率	提前购回年收益率	最新到期年收益率	提前购回年收益率	成交数量	成交金额	到期日	成交编号
20130708	205182	182天	4.5000	0.3500	4.6000	0.3500	90	9000.00	20140106	29860
20130827	205273	273天	4.7000	0.3500	4.7000	0.3500	100	10000.00	20140527	3769
20130827	205273	273天	4.7000	0.3500	4.7000	0.3500	100	10000.00	20140527	3925
20130708	205182	182天	4.5000	0.3500	4.6000	0.3500	100	10000.00	20140106	29840
20130708	205182	182天	4.5000	0.3500	4.6000	0.3500	100	10000.00	20140106	29845
20130708	205182	182天	4.5000	0.3500	4.6000	0.3500	100	10000.00	20140106	29848
20131008	205273	273天	4.7000	0.3500	4.7000	0.3500	100	10000.00	20140708	86217
20130527	205182	182天	4.4000	0.3500	4.6000	0.3500	100	10000.00	20131125	20075
20130527	205182	182天	4.4000	0.3500	4.6000	0.3500	100	10000.00	20131125	20078
20130527	205182	182天	4.4000	0.3500	4.6000	0.3500	100	10000.00	20131125	20081
20130527	205182	182天	4.4000	0.3500	4.6000	0.3500	100	10000.00	20131125	20084
20130813	205182	182天	4.5000	0.3500	4.6000	0.3500	130	13000.00	20140211	23680
20130813	205182	182天	4.5000	0.3500	4.6000	0.3500	100	10000.00	20140211	23684
20130813	205182	182天	4.5000	0.3500	4.6000	0.3500	100	10000.00	20140211	23692

8、报价回购质押物查询
查询显示报价回购质押物

标准券总额	未到期回购总额
6207793500	4532435020.30

二、金自来

“金自来”为深交所报价回购业务，客户参与该业务，需相应的深交所股东代码开通深交所报价回购业务权限(参考股票交易标签下的业务权限设置)，客户可进行买入、买入预约、大额提前购回预约、设置续做数量、提前购回、委托查询、成交查询、历史委托查询、历史成交查询、未到期查询和报价回购质押物查询等操作。

1、温馨提示

该功能展示金自来业务概览及相应的业务操作提示。

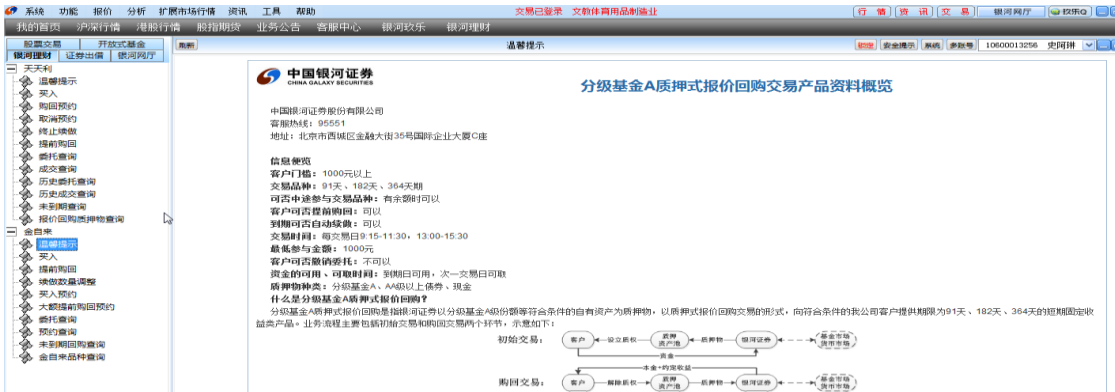

2、买入

点击“买入”菜单，在界面右边显示委托界面及金自来报价回购产品信息,可双击产品列表信息自动填写委托的产品代码，或通过产品代码的下拉选择相应品种。

金自来产品默认为自动续做，界面中显示该属性，且客户不可修改。

输入委托数量后，点“下单”弹出确认框，提交委托。委托提交后，可通过“委托查询”查看相应委托信息。

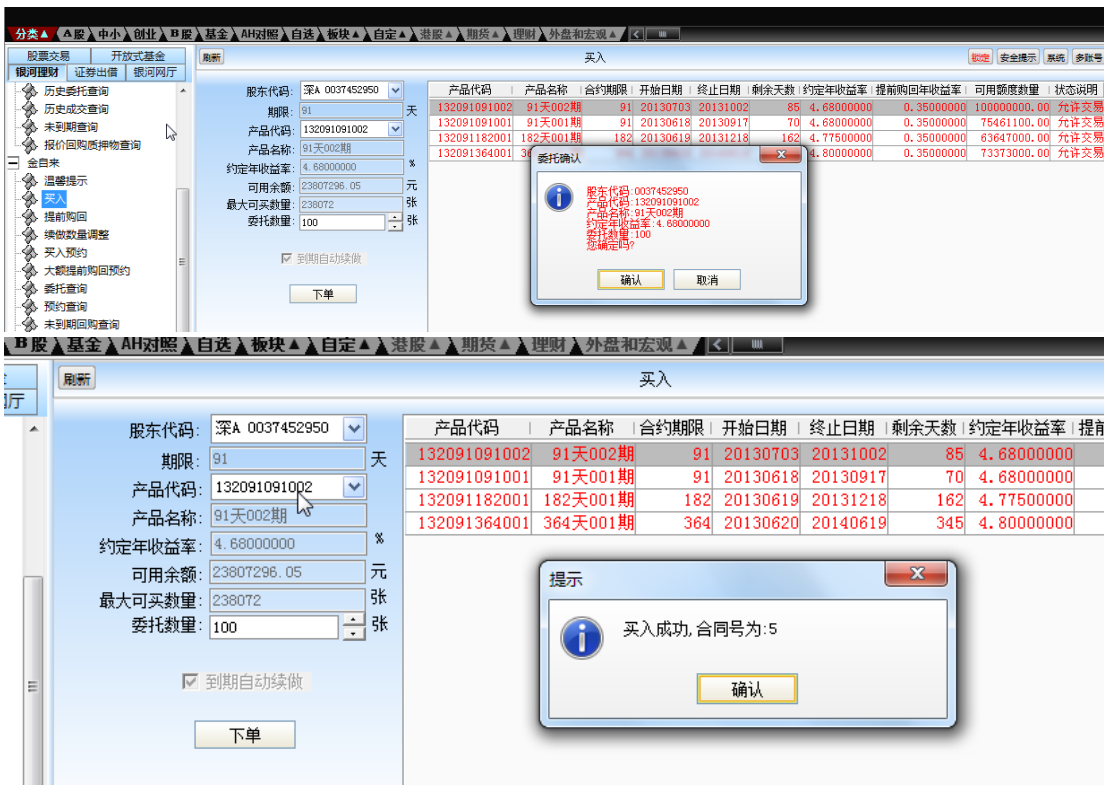

3、提前购回

对于当天委托的未到期回购，只能全部提前购回，对于非当天委托的未到期回购合约，可

部分或全部提前购回。

点“提前购回”后，右边显示未到期可提前购回合约,包括可提前购回数量。客户双击拟操作的合约后，该合约信息自动填入左边操作界面，输入提前购回数量，点“提前购回”提交提前购回申请。

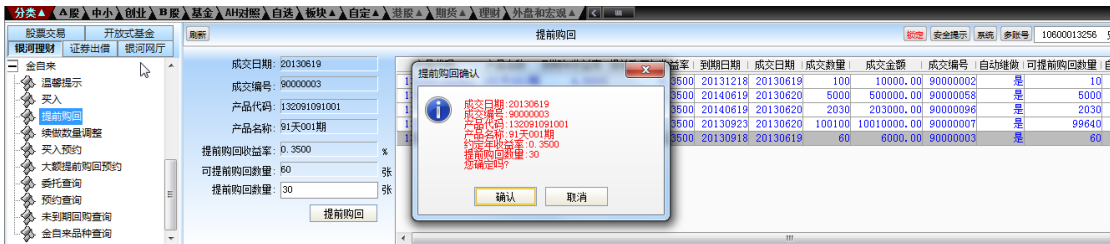

4、续做数量调整

客户对未到期的报价回购合约进行续做数量调整，续做数量设置为 0 时，则为全部终止续做。

点“续做数量调整”后，右边显示未到期可进行续做数量调整的合约,包括自动续做数量。客户双击拟操作的合约后，该合约信息自动填入左边操作界面，输入续做数量，点“续做数量调整”提交续做数量调整申请。

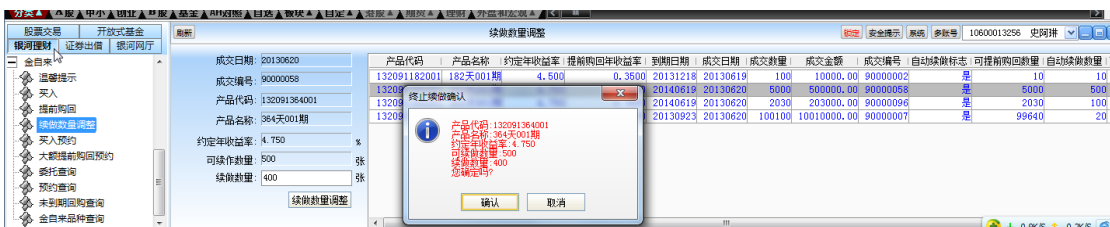

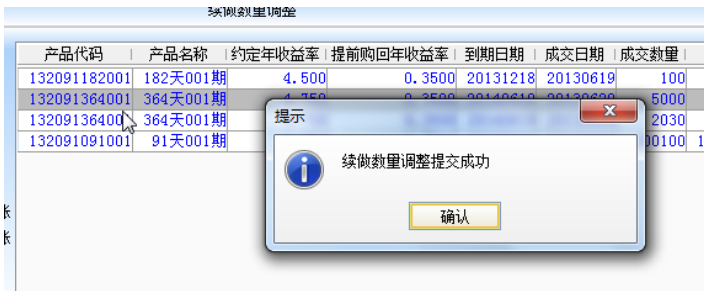

续做数量调整申请提交成功后，相应自动续做数量变更为客户设置的“续做数量”。

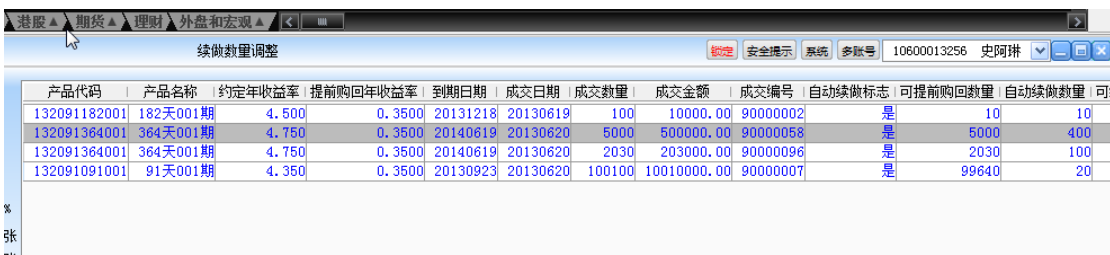

5、买入预约

客户可提前 N 天（现暂为 T-3 日）对即将发行的某一期产品进行买入预约。

点击“买入预约”菜单，在界面右边显示委托界面及金自来可预约买入产品代码，可双击产品列表信息自动填写委托的产品代码，或通过产品代码的下拉选择相应品种。

金自来产品默认为自动续做，界面中显示该属性，且客户不可修改。

输入委托数量后，点“买入预约”弹出确认框，提交申请。

买入预约申请提交后，可通过“预约查询”查看相应预约申请信息。



一个客户对于同一只产品只能有一次预约操作，多次操作时返回下述错误提示。



6、大额提前购回预约

客户对超过限额的提前购回需先进行大额提前购回预约，可预约部分提前购回。

点“大额提前购回预约”后，右边显示未到期大额可提前购回预约合约（合约的可提前购回金额超过大额购回预约金额），包括可提前购回数量。客户双击拟操作的合约后，该合约信息自动填入左边操作界面，选择提前购回日期，输入提前购回数量，点“购回预约”提交提前购回申请。

大额提前购回预约申请提交后，可通过“预约查询”查看相应预约申请信息。

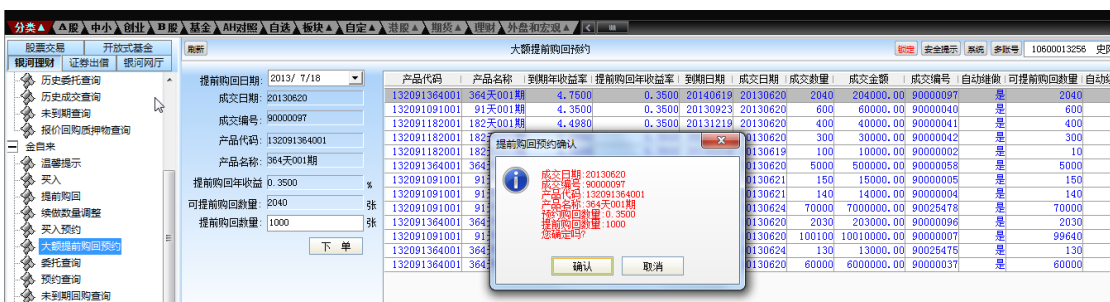

7、委托查询

可查询到当天金自来委托信息。



8、预约查询

包括买入预约和大额提前购回预约信息。

系统处理日期	流水号	预约类型	申请预约日期	申请预约时间	提前终止执行日期	成交日期	证券代码	产品代码	成交数量	成交金额	到期日期	成交编号
20130709	1	提前购回预约	20130710	14150266	20130718	20130620	132091	132091364001	1000	204000.00	20130620	90000097
20130709	2	提前购回预约	20130710	15334469	20130710	20130620	132091	132091091001	200	10010000.00	20130620	90000007
20130709	3	提前购回预约	20130710	15360259	20130710	20130620	132091	132091364001	30	203000.00	20130620	90000096
20130709	4	提前购回预约	20130710	15374836	20130710	20130624	132091	132091364001	30	13000.00	20130624	90025476
20130709	5	提前购回预约	20130710	15384611	20130710	20130619	132091	132091182001	10	10000.00	20130619	90000002
20130709	6	提前购回预约	20130710	16533709	20130710	20130620	132091	132091364001	30	500000.00	20130620	90000058
20130709	9	买入预约	20130710	17315353	20130716	0	132091	132091182001	100	10000.00	0	0
20130709	10	买入预约	20130710	17323416	20130717	0	132091	132091364001	100	10000.00	0	0

9、未到期回购查询

查询显示所有未到期合约，包括已进行全部或部分续做数量调整合约及部分提前购回合约。

产品代码	产品名称	约定年收益率	提前购回年收益率	到期日期	委托日期	成交数量	成交金额	成交编号	自动续做	可提前购回数量	自动续做数量	可续做数量
132091091001	91天001期	4.6800	0.3500	20130923	20130620	8000	800000.00	90000061	否	6000	0	0
132091364001	364天001期	4.8000	0.3500	20140619	20130620	2040	204000.00	90000097	是	2040	2040	2040
132091091001	91天001期	4.6800	0.3500	20130923	20130620	600	600000.00	90000040	是	600	600	600
132091182001	182天001期	4.7750	0.3500	20131219	20130620	400	400000.00	90000041	是	400	400	400
132091182001	182天001期	4.7750	0.3500	20131219	20130620	300	300000.00	90000042	是	300	300	300
132091182001	182天001期	4.7750	0.3500	20131218	20130619	100	100000.00	90000002	是	10	10	10
132091091001	91天001期	4.6800	0.3500	20130923	20130621	40	40000.00	90000014	是	40	40	40
132091364001	364天001期	4.8000	0.3500	20140619	20130620	5000	500000.00	90000058	是	5000	5000	5000
132091091001	91天001期	4.6800	0.3500	20130923	20130621	150	150000.00	90000005	是	150	150	150
132091091001	91天001期	4.6800	0.3500	20130917	20130618	60	60000.00	90000052	否	60	60	60
132091182001	182天001期	4.7750	0.3500	20131219	20130620	11000	1100000.00	90000008	是	0	11000	0
132091182001	182天001期	4.7750	0.3500	20131218	20130619	300000	3000000.00	90000071	是	0	300000	0
132091091001	91天001期	4.6800	0.3500	20130923	20130620	500	500000.00	90000039	是	400	200	200
132091091001	91天001期	4.6800	0.3500	20130923	20130621	140	140000.00	90000004	是	140	140	140
132091091001	91天001期	4.6800	0.3500	20130923	20130624	70000	700000.00	90025478	是	70000	70000	70000

10、金自来品种查询

显示金自来所有品种信息，包括当前可交易、可预约买入等品种。

产品代码	产品名称	合约期限	开始日期	终止日期	剩余天数	约定年收益率	提前购回年收益率	可用额度数量	状态说明
132091091002	91天002期	91	20130703	20131002	85	4.68000000	0.35000000	99990000.00	允许交易
132091091001	91天001期	91	20130618	20130917	70	4.68000000	0.35000000	75461100.00	允许交易
132091182001	182天001期	182	20130619	20131218	162	4.77500000	0.35000000	63647000.00	允许交易
132091364001	364天001期	364	20130620	20140619	345	4.80000000	0.35000000	73373000.00	允许交易

11、质权信息查询

根据交易所要求，向客户揭示开展该业务我公司向深圳登记公司提交的质押券汇总质权信息，包括所有质押券折算后的总市值、担保资金帐户资金余额等数据。

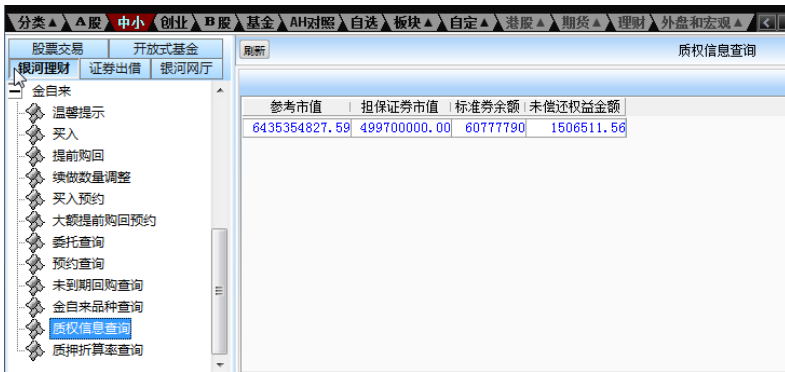

12、质押折算率查询

根据交易所要求，向客户揭示开展该业务我公司向深圳登记公司提交的质押券折算率。

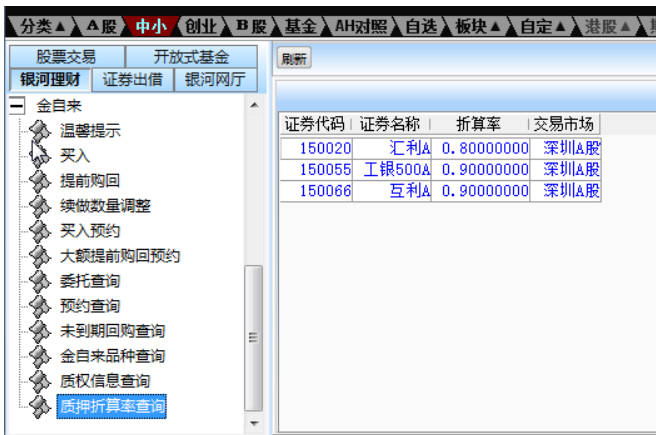

三、集合理财

方便客户查看银河资管产品，快速参与或退出。

1、认购期参与

与开放式基金下的基金认购相同，右边代码列表仅展示银河资管产品代码。

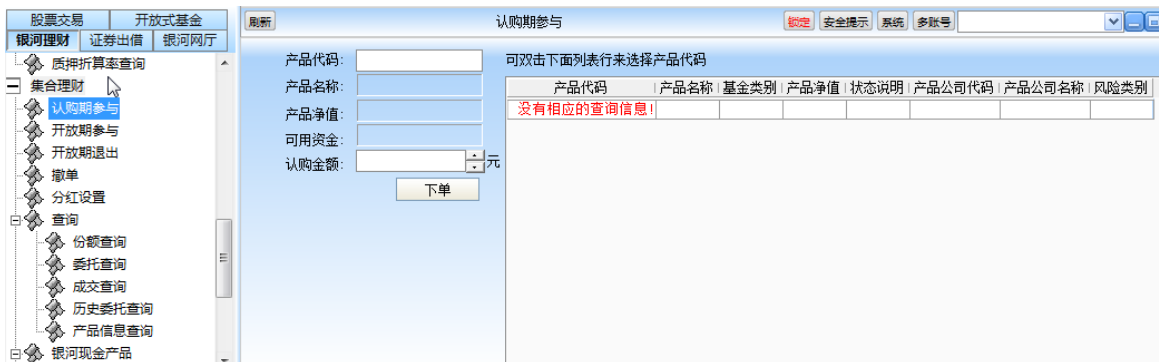

2、开放期参与

与开放式基金下的基金申购相同，右边代码列表仅展示银河资管产品代码。

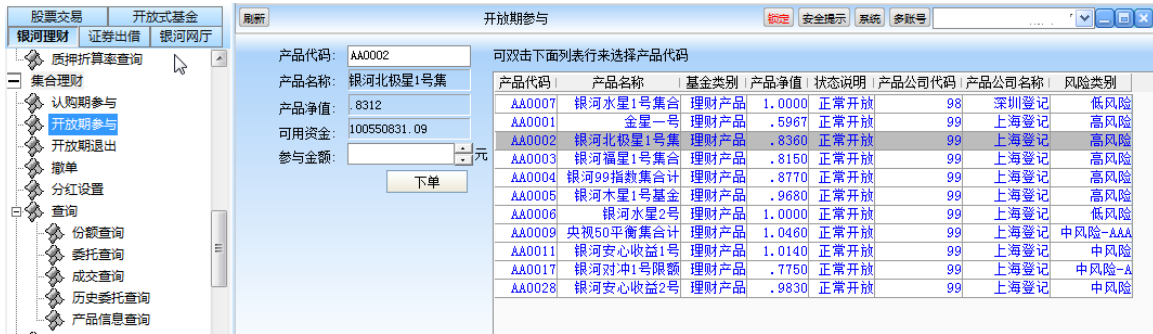

3、开放期退出

与开放式基金下的基金赎回相同，右边基金持仓列表仅展示银河资管产品持仓。



4、撤单

与开放式基金下的基金撤单相同，右边基金委托信息仅展示银河资管产品委托。



5、分红设置

与开放式基金下的分红设置相同，右边基金持仓列表仅展示银河资管产品持仓。

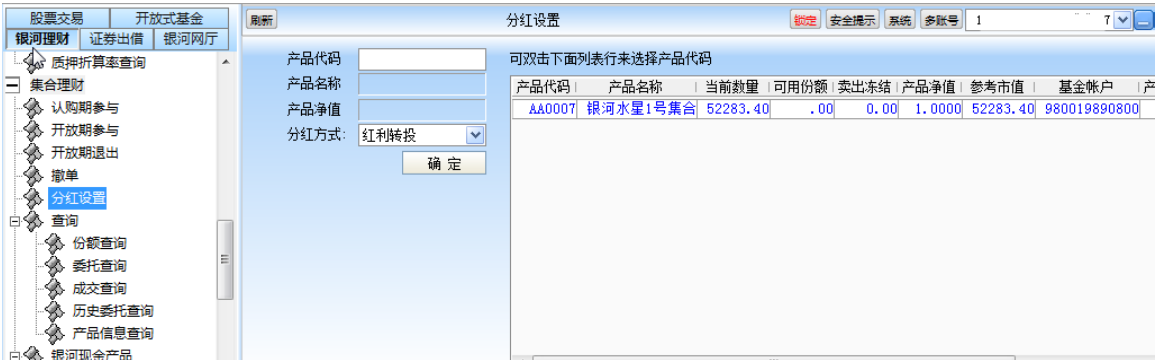

6、查询

包括份额查询、委托查询、成交查询、历史委托查询、产品信息查询。



7、银河现金产品

在交易模块的“开放式基金”一级标签下新增“银河现金产品”一级菜单，包括预约取款、预约取消、预约取款查询和现金类产品信息查询四个二级菜单。

预约取款

客户可通过该菜单设置指定日期的预约取款。点该菜单后，右边显示客户当前现金类产品信息持仓，点右上角“预约取款”按钮弹出预约取款操作界面，在操作界面上设置预约取款金额、预约日期后，点“预约取款”提交请求。



预约取消

客户可通过“预约取消”取消所设置的预约取款。点该菜单后，界面右边显示客户预约取款信息，选择某一条后，点右上角“取消预约”按钮弹出确认窗口，点“确认”提交取消预约请求。



预约取款查询

该查询功能可通过调整预约起始日期和预约终止日期，查询客户在各时间段的预约信息。

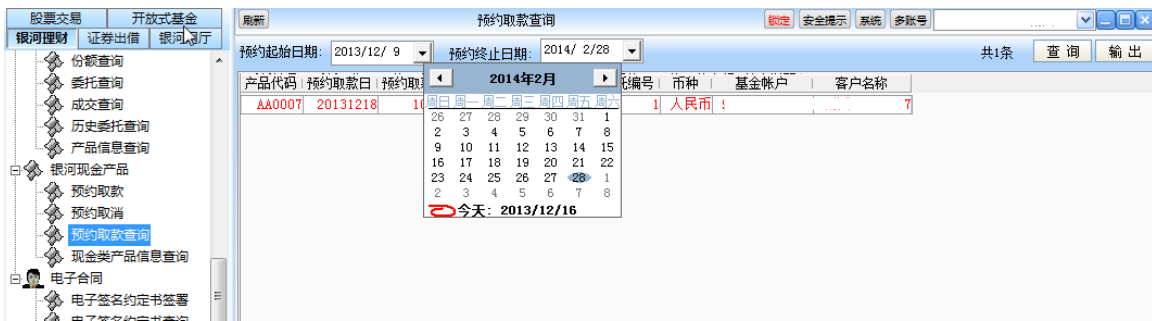

现金类产品信息查询

银河集中计划中现金类产品信息查询，现只有水星 1 号产品。



8、电子合同

电子签名约定书签署

客户点击该菜单后，在右边显示客户电子签名约定书签署状态及集合资产管理计划电子签名约定书内容。如未签署，则勾选下方“我已阅读...”后，“开通协议”按钮变为可操作，点击该按钮，则提交签署请求。

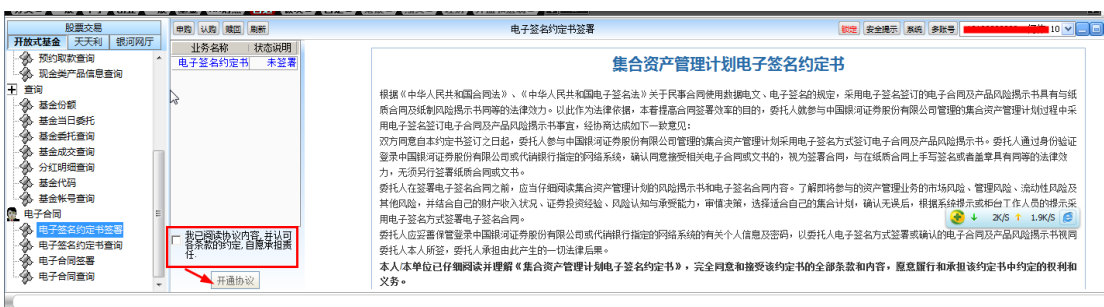

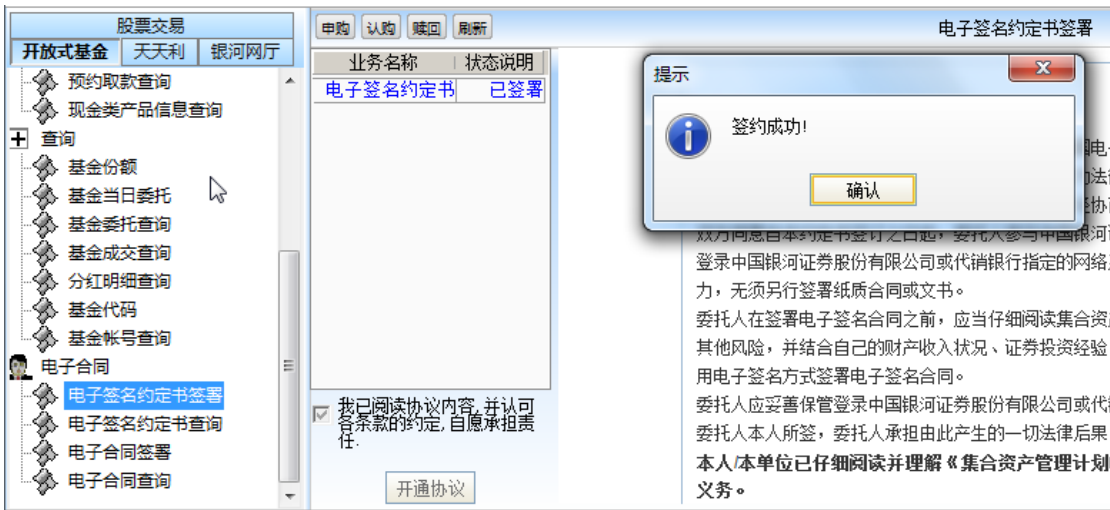

电子签名约定书查询

通过该菜单客户可查询电子签名约定书签署日期、操作方式及操作站点及状态。

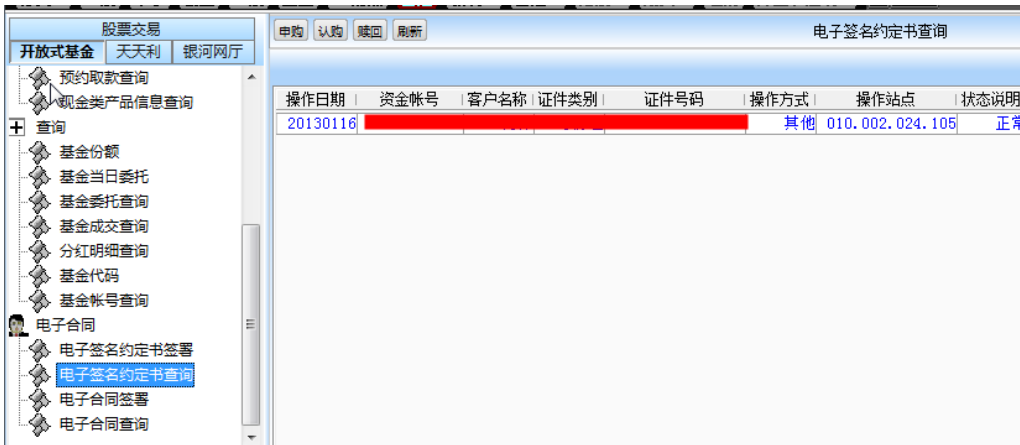

电子合同签署

通过该菜单客户签署拟参与的资管产品的电子合同。

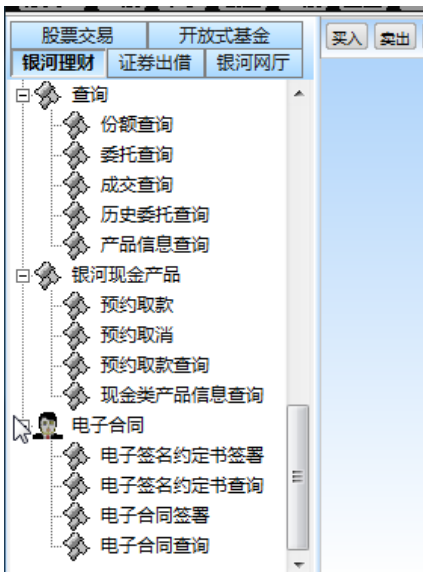

电子合同查询

通过该菜单客户可查询电子合同签署日期、操作方式及状态

产品代码	产品名称	基金帐户	交易帐户	合同类型	合同号	签署日期	签署时间	签署途径	证件类型
AA0005	银河木星1号基金			电子合同	704	20130201	11255555	其他(C)	
AA0006	银河水星2号			电子合同	903	20130123	13313895	其他(C)	
AA0007	银河水星1号集合			电子合同	527	20130118	11221464	其他(C)	
AA0010	银河金牛1号集合			电子合同	520	20130219	10543716	其他(C)	
AA0013	银河稳盈2号限额			电子合同	18	20130123	9210459	其他(C)	
AA0017	银河对冲1号限额			电子合同	182	20130225	9454307	其他(C)	
AA0030	银河优选3号集合			电子合同	618	20130520	10404800	其他(C)	
AA0064	银河稳盈300天1号			电子合同	20	20131213	9185689	其他(C)	
AA0065	银河稳盈300天2号			电子合同	7	20131213	9091921	其他(C)	

第4节 证券出借

客户通过证券出借，可将持仓证券进行转融通出借，以获取一定的收益，包括：证券出借申报、证券出借申报撤单、证券出借同意展期申报、出借标的证券查询、出借当日委托查询、出借历史委托查询、未了结出借合约查询、已了结出借合约查询等。

1、证券出借申报

客户通过该菜单可进行证券出借申请,将所持有证券通过证券公司出借指定期限，并收取相应的费用。

显示的持仓列表增加状态说明，说明该证券代码是否为可出借证券。客户可双击可出借类型的股份将其信息自动填入证券出借操作界面，输入出借数量后，点“确定”提交出借申请。



出借利率标签可展示所有可出借标的证券，当操作界面中输入相应证券代码时，点“出借利率”则只展示该证券相应可出借期限的利率。



2、证券出借申报撤单

类似普通股票交易的“撤单”操作界面，客户点该菜单后，显示客户当前已申报的证券出借委托，可勾选多条进行多笔撤单，也可双击某一条进行单笔撤单。

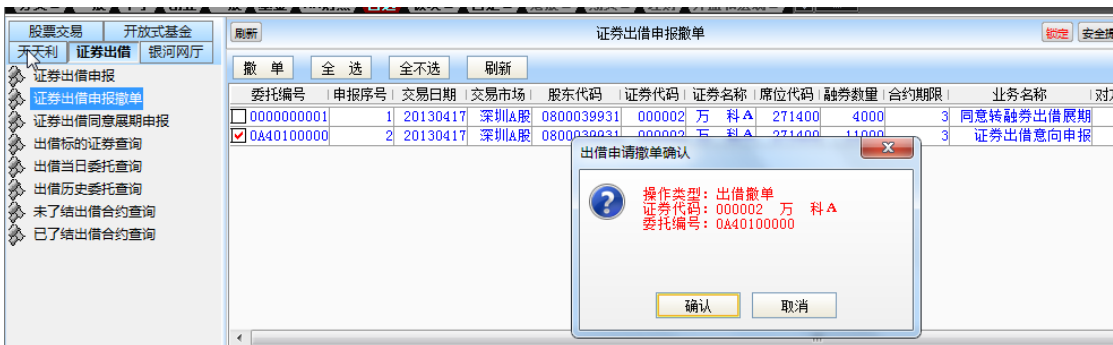

3、证券出借同意展期申报

借入证券方如需申请借入证券展期，经证金公司及借出证券公司协调，并与证券出借方沟通同意展期后，证券出借方需进行证券出借同意展期申报。

客户点该菜单后，展示客户未了结合约，客户双击选择相应同意展期的合约，自动将信息填入同意展期操作界面，并输入对方证金编号及同意展期数量后，点“确定”进行申报提交。



4、出借标的证券查询

该菜单显示所有出借标的证券不同出借期限的到期年收益率、可否展期、可否索还等属性信息。

客户可通过上方按钮“市场”下拉选择所有、深交所、上交所，“期限”下拉选择所有、3天、7天等出借期限，“证券代码”输入需查询的证券代码后，点“查询”按钮快速查询相应出借标的证券信息。

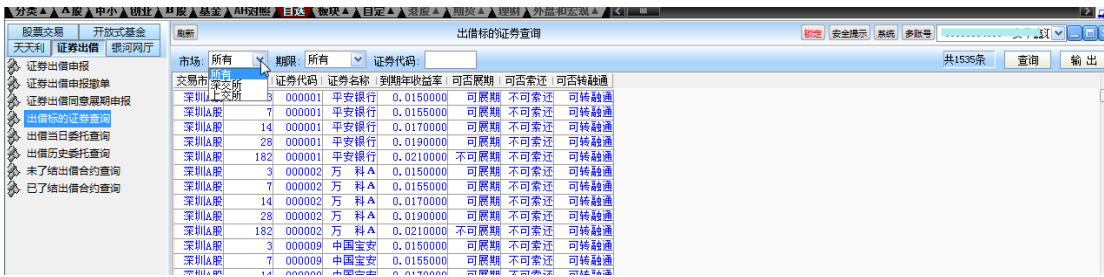

5、出借当日委托查询



6、出借历史委托查询



7、未了结出借合约查询

合约编号	开仓日期	交易市场	股票代码	证券代码	席位代码	业务名称	合约期限	融券数量	预计利息	到期日	融资金额	同意展期标志	证券名称	到期年收益率
2013022100000022	20130221	深圳A股	0800039931	000002	271400	转融通出借	7	10000	32.51	20130228	0.00	同意	万科A	0.0160000
2013022100000023	20130221	深圳A股	0800039931	000002	271400	转融通出借	14	10000	69.09	20130307	0.00	同意	万科A	0.0170000
2013022100000024	20130221	深圳A股	0800039931	000002	271400	转融通出借	28	10000	146.30	20130321	0.00	同意	万科A	0.0180000
2013022100000025	20130221	深圳A股	0800039931	000002	271400	转融通出借	3	4000	5.23	20130224	0.00	同意	万科A	0.0150000
2013022100000061	20130221	深圳A股	0800039931	000002	271400	转融通出借	28	10000	146.30	20130321	0.00	同意	万科A	0.0180000

8、已了结出借合约查询

第5节 银河网厅

银河网厅是中国银河证券股份有限公司全面整合投研资讯、实战产品、量化模型、投资组合、理财顾问等内部资源，由信息技术平台通过多渠道推送资讯产品、由理财顾问一对一贴身服务，旨在满足客户个性化投资需求，提升投资者资产增长能力的综合性服务产品。

持仓信息：提供客户持仓股的相关资讯

账户分析：对客户的账户进行分析



配置建议：为客户提供资产配置建议

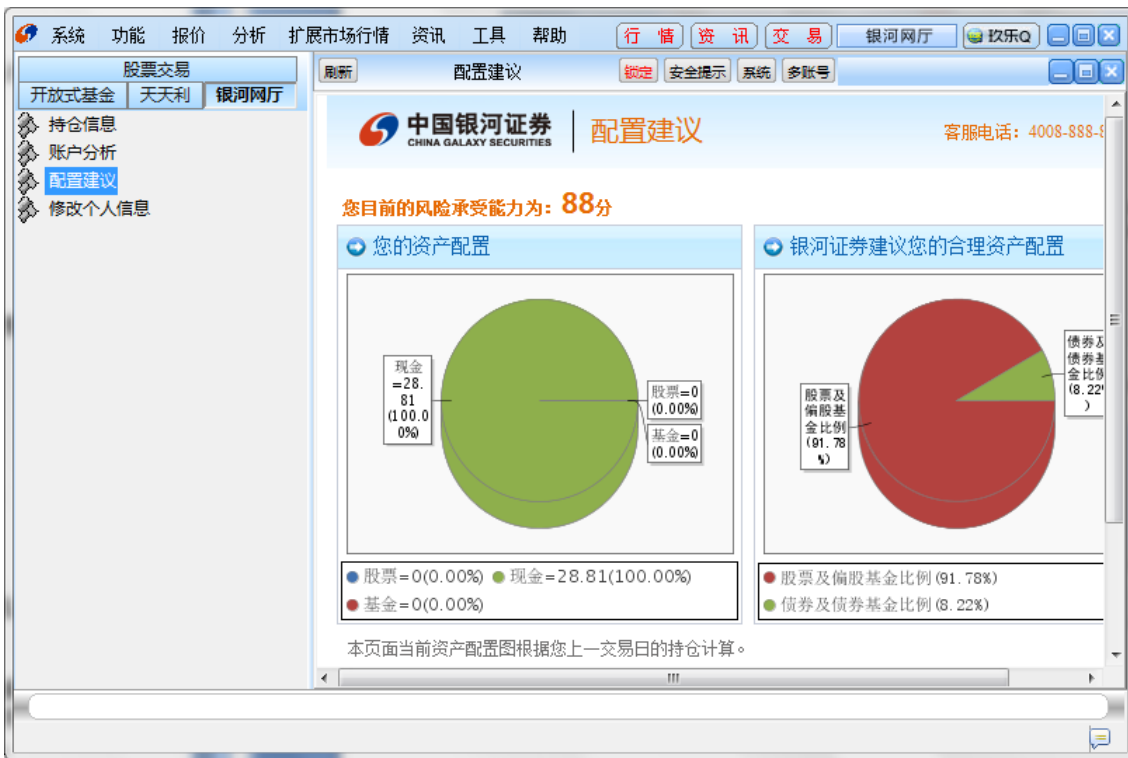

修改个人信息：用于修改客户个人信息。

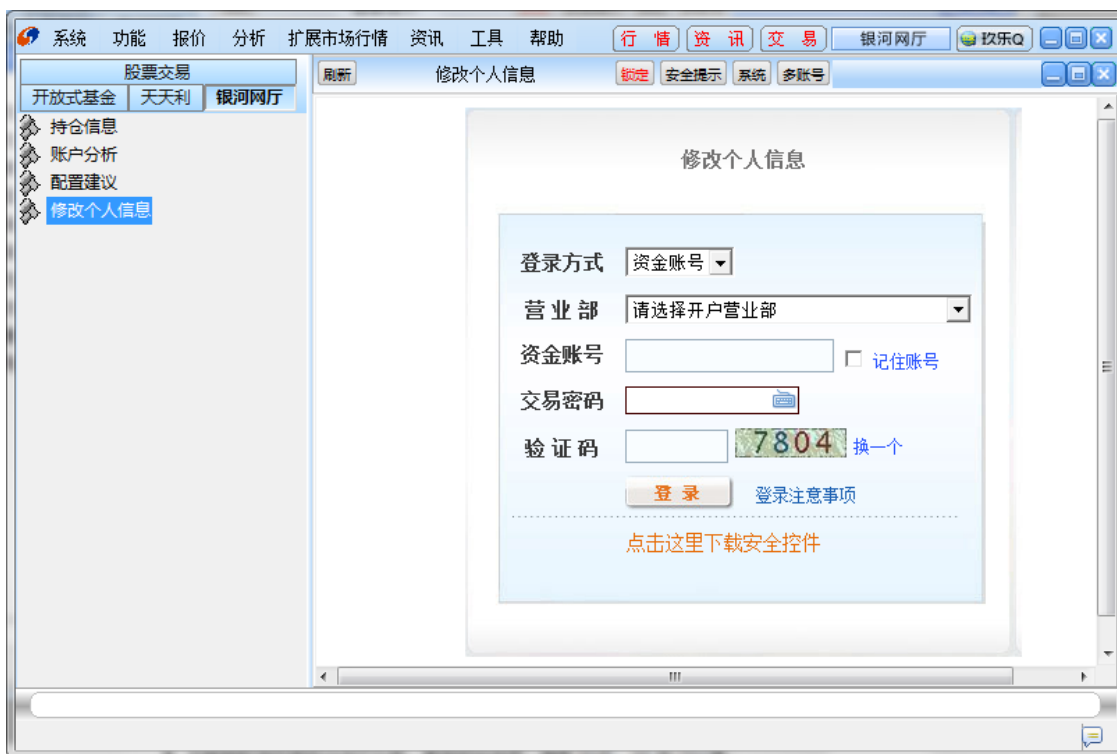

第6节 特色功能

一、闪电买入/闪电卖出

打开方式:

键盘精灵 21: 闪电买入 23: 闪电卖出

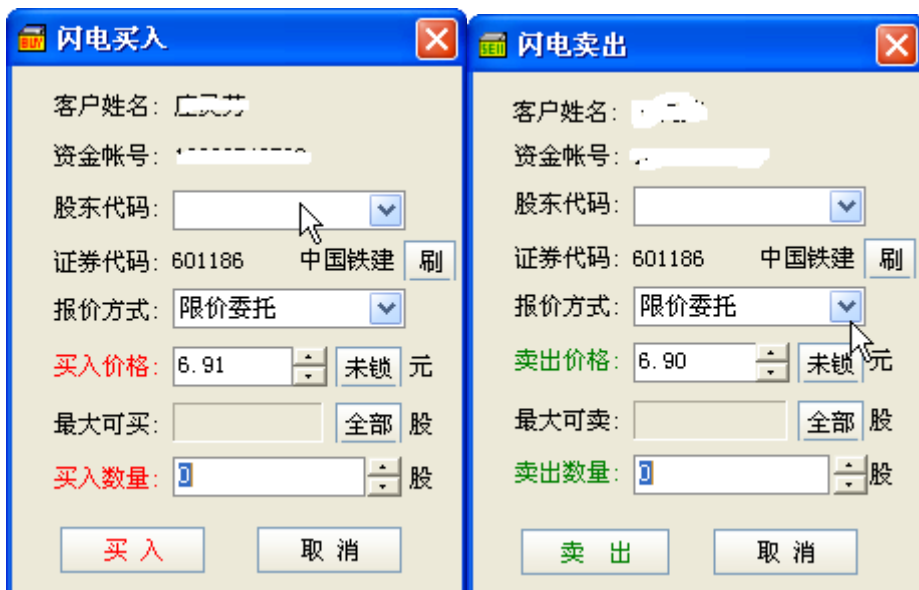

▲ 组合窗口上右键点击，在弹出的菜单中选择闪电买入/闪电卖出，在盘口的交易价格上点击右键，在弹出窗口上选择闪电买入，或者闪电卖出

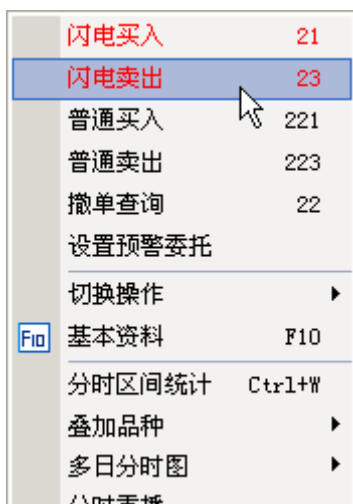

▲ 在预警列表上双击“价位下破”或者“价位上破”的股票项，将弹出闪电卖出或者闪电买入的对话框，如下图：



选择卖出的数量，点击确定，将使您在最短的时间内将用户想要出售的股票卖出，想要买进的股票买入，帮助用户最好的把握商机。

二、预警委托

打开方式：

▲ 功能---预警系统

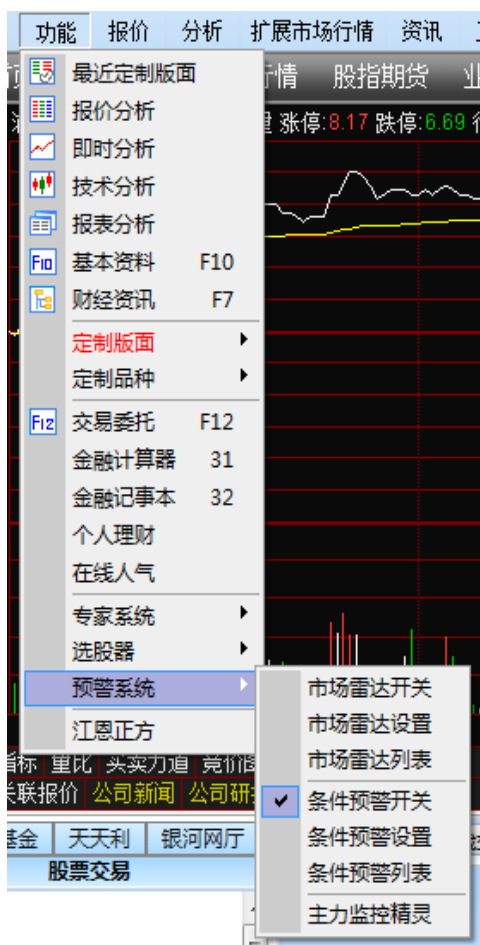

▲ 在组合窗口上点击右键，在弹出的菜单中选择设置预警委托设置界面：

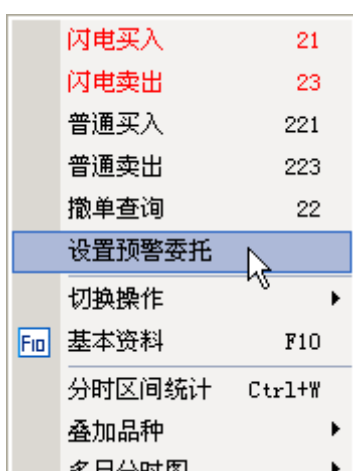

点击添加股票可以添加：



确定添加之后则弹出修改价位预定条件对话框，在这里设置您要选择的下破价位和上破价位：

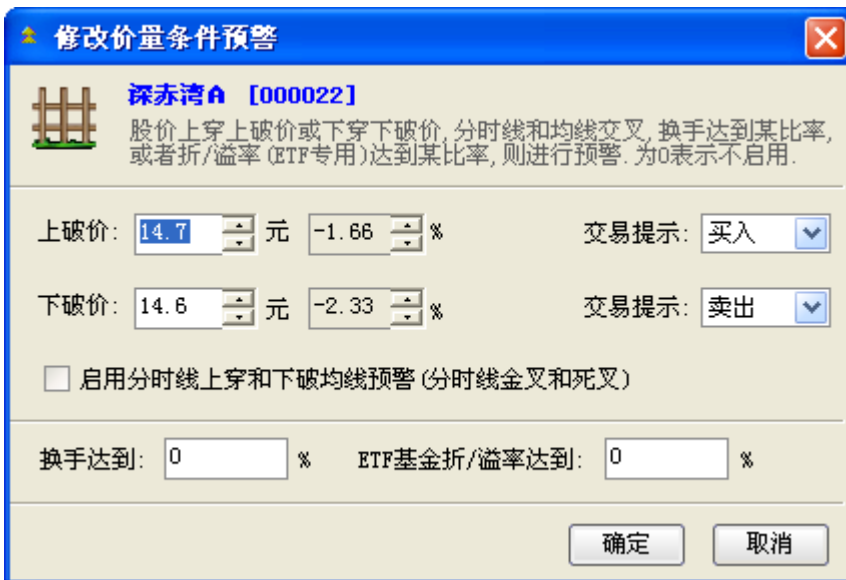

此时组合窗口将自动显示所修改股票的信息，用户参考该信息设定上破价和下破价。

打开预警开关，则当股票价格突破这个价位的时候预警委托弹出提示：



鼠标左键双击某一股票列表项，则弹出闪电买入或闪电卖出对话框，用户可以迅速买入或卖出自己提前预警的股票：

第五章 附录：

第1节 常见问题与操作方法

1. 通达信软件设计的一些解释

分笔成交中的"B"，"S"标记

"B" 表示是主动性买单(Buy) "S" 表示是主动性卖单(Sell)

无 BS 标记的表示是不明单，系统根据当时的叫买叫卖价无法得知是主动性买单还是卖单

分笔成交明细中的最右边的灰色数字表示的是什么？

交易所发布的行情中，每一个分笔并不是只有一笔成交，可能是几笔合成，深交所发布的数据有笔数信息，灰色数字就是该分笔数据中实际上包含多少笔成交

分笔成交明细和行情信息中有的成交量为紫色，是什么意思？

表示是大单，缺省 500 手以上为大单，此值可以通过“系统设置”->“参数 1”->“现量高亮成交量”来调整。

F2 分价表中的竞买率是什么含义

竞买率表示在此价位上成交的量中，主动性买量占的比率。

通达信分时图成交量柱状线颜色的含义？

当在系统设置中打开"分时图中成交量区间颜色显示"时，分时图中的成交量不再是单一的成交量颜色，而是有三种颜色：红色表示成交量是价格上涨过程中成交的；绿色表示成交量是价格下跌过程中成交的；白色表示是价格不变过程中成交的量

右上角行情信息区的证券名称前有 G，L 标识是什么意思？

G 表示此股有股改信息，点击之可以看详细的对价和承诺信息。

L 表示此股存在关联品种，比如有 B 股，可转债，H 股或权证等等，点击之可以切换到相关的品种。

关于量比

量比是一个衡量相对成交量的指标，它是开市后每分钟的平均成交量与过去 5 个交易日每分钟平均成交量之比。量比数值大于 1，说明当日每分钟的平均成交量大于过去 5 个交易日的平均数值，成交放大；量比数值小于 1，表明现在的成交比不上过去 5 日的平均水平，成交萎缩。

在分时图中，按/*键出现的量比图的含义：

若是突然出现放量，量比指标图会有一个向上突破，越陡说明放量越大；若出现缩量，量比指标会向下走。

通达信多空红绿军的解释：

在状态栏上有两个方格条，左边为沪市的多空条，右边为深市的多空条。

多空条分两部分：

向左是涨的股票比例(为红色，如果为深红，表示涨停部分)，

向右是跌的股票比例(为绿色，如果为深绿，表示跌停部分)

方格条下面有 6 种不同的符号在滚动：

红色向上的箭头:表示整个市场涨势在增加

红色向下的箭头:表示整个市场涨势在减弱

红色等于号:表示整个市场涨势保持持平

绿色向上的箭头:表示整个市场跌势在增加

绿色向下的箭头:表示整个市场跌势在减弱

绿色等于号:表示整个市场跌势保持持平

一些字段释义

量变幅度:

$(\text{期末成交量} - \text{期初成交量}) / \text{期初成交量}$

市场比:

表示当前区间内的该股票的总成交金额占所在市场(上海或深圳)的总成交金额的比例

权涨幅:

在热门板块中,按流通盘加权的涨幅平均值

财务计算公式

市盈率: $\text{现价} / ((\text{净收益} * 12 / \text{季报月份}) / \text{总股本})$

净益率: $\text{净收益} / \text{净资产}$

每股未分配: $\text{未分配利润} / \text{总股本}$

每股收益: $\text{净收益} / \text{总股本}$

每股净资产: $\text{净资产} / \text{总股本}$

股东权益比: $\text{净资产} / \text{总资产}$

每股公积金: $\text{资本公积金} / \text{总股本}$

几个内置指标的含义

AH: 高价突破点

NH: 卖点

CDP: 昨日中价

NL: 买点

AL: 低价突破点

多空平衡: 多空的平衡价位点

如果适合作多, 则有多头获利;多头止损

如果适合作空, 则有空头回补;空头止损

活跃度表示某只股票的成交情况, 基本上等于当天的成交笔数

强弱度表示其涨幅与大盘的涨幅之差

第2节 海王星版使用常见问题 FAQ

问: 如何方便地在不同机器、不同系统查看、管理自选股。

答: 选择上方主菜单【系统】→【同步个性化设置】→勾选【自动进行个性化同步】

则在用户登录交易以后, 系统会自动上传下载该账号的自选股。

问: 怎样在右边的行情信息中显示均价和现量?

答: 请在工具->系统设置->设置 4->选中"在行情信息中显示均价和现量"的复选框

问: 怎样在分笔数据中不用"B", "S"显示买卖标记, 用"红", "绿"来代表买卖?

答: 新的版本(V5.56 以上)支持, 在系统设置->设置 4->成交明细中显示 B, S 买卖标记的复选框去掉

问: 请教如何将“自选股”从我在办公室的海王星复制到家里另外安装的一个海王星。

答: 方法一:菜单: 系统->数据维护工具->数据备份 设置一备份路径, 将你的自定板块备份到这个目录下, 然后将此目录拷贝回家, 在家里, 也进入数据维护工具, 使用数据恢复。

方法二: 菜单: 登录是选择交易登录方式, 系统->同步个性化设置->选择“自动进行个性

化同步”，则回家后重新登录交易，自选股自动同步到本机；或者选择“手工上传自选股”，回家后选择“手工下载自选股”即可。

方法三:将整个 T0002 拷贝回家，覆盖家里运行目录下面的 T0002

方法四:将 T0002 目录下的 block.cfg 文件和 blocknew 拷贝回家，放到家中电脑海王星版运行目录下的 T0002 中。

问：如何选出一段时间内满足某条件的股票

答：在条件选股(快捷键 Ctrl+T)对话框中，选择"历史阶段选股"，设置时间段即可

问：K 线图中如何设置涨跌停坐标？

答：在 K 线图的纵坐标内点右键，里面有一个等比坐标，你可以选用

在系统设置->设置 3->可设置等比的比例，缺省是 10%

纵坐标线是昨收为基准

问：分时区间统计怎样自行设置统计时间？

答：在分时图上，点住右键拖开一段区域，松开鼠标，在弹出的右键菜单中选择"区间统计"(这种方式在分析图中亦可)

问：系统支持分笔交易大单过滤功能吗？

答：对于全局的大单过滤，可以选择分时图右下角的"单"，或按 Ctrl+J(主力大单)

对于某只股票，当天或最近几天(多日分时图)中，可以按 Ctrl+W(或点右键中的分时区间统计)，弹出的界面中有一个"大单成交"

对于某只股票历史上的大单，在分析图中移动左右箭头选中这天的 K 线，按回车(或点右键菜单的历史同步回忆)，进入这天的分时图，里面有一个"操作"菜单，可以调出此天的分时区间统计

问：如果我的客户端的股票的很多财务数据(不是指 F10)长期不更新，我该怎么办？

答：这种情况有可能是你的本地财务数据由于各种原因造成紊乱，请用菜单:系统->数据维

护工具->数据清理->选中第三项:清理基本资料... 再按"执行清理选中栏目" 再重进客户端看看

问：市场雷达打开后，在某些预警信息后面(比如巨额成交)字样后面有个括号，括号中有个自字，请问这是什么意思？

答：表示这个预警的股票属于您的自选股

问：列表中有些股票是用蓝色来显示的，表示什么意思？

答：表示这只股票属于您的自选股

问：通达信为什么要用 999999 代码来表示上证指数？

答：上证所发布的上证指数是 000001，这与深交所的 000001 股票重复，为了让用户选择上证指数更方便，特采用了 999999 来表示上证指数，同时用 999998，999997 来表示 A 股指数和 B 股指数

问：通达信的上证指数的总成交金额包括哪些品种？

答：所有上海市场的 AB 股(上证所发布的总成交额)+所有可以在上证所交易的基金的成交额

问：通达信的深圳成指的总成交金额包括哪些品种？

答：所有深圳市场的 A 股+B 股(将港币按汇率折算成人民币)+所有可以在深交所交易的基金的成交额

问：如何看到上海市场或整个沪深市场的总股本和总市场等统计信息

答：按 F3 或 F4 后，在右下角选择"值"，里面有统计信息，若想看整个沪深市场的情况，找到沪深 300 指数，在它画面右下角的"值"中有整个沪深市场的情况

第3节 常用快捷键：

用户可使用 F1~F12、Ctrl+字母、Alt+字母等快捷键，本系统支持的快捷键如下：

热键	功能	热键	功能
F1	单笔成交明细	Ctrl+F	公式管理器
F2	分价表	Ctrl+I	选择指标
F3	上证领先指标	Ctrl+L	显示/隐藏右区
F4	深证领先指标	Ctrl+Q	标记文字
F5	类型切换（分析、分时图）	Ctrl+R	所属板块
F6	自选股	Ctrl+T	条件选股
F7	资讯树	Ctrl+U	移动筹码
F8	分析图中切换周期	Ctrl+Z	加入到板块
F9	委托下单	Ctrl+Tab	窗口切换
F10	个股资料	Ctrl+Page Down	翻页至最后
F12	委托下单	Ctrl+Page Up	翻页至最前
Ctrl+D	系统设置	Ctrl+F4	关闭当前子窗口
Ctrl+K	五彩 K 线指示	Alt+F4	退出系统
Ctrl+M	多股同列	Page Up	向前翻页
Ctrl+O	叠加股票	Page Down	向后翻页
Shift+Enter	辅助区信息地雷		

点序列键:

点键	功能	点键	功能	点键	功能	点键	功能
.0	特别版面设计	.1	走势	.313	RSI 强弱指标	.632	香港权证
.001	通达信报价	.101	上证 180 走势	.314	WR 威廉指标	.647	股指期货
.002	通达信看盘	.102	上证综指走势	.315	SAR 抛物线	.648	香港企业板
.003	盘中监测	.103	上证 A 股走势	.316	KDJ 经典版	.649	香港信托基金
.004	多头鹰	.104	上证 B 股走势	.317	CCI 商品路径	.8	交易委托
.005	tmp	.105	上证 ADL	.318	ARMS 阿姆氏	.9	特色功能
.2	排名	.106	上证多空指标	.319	TMT 动量线	.901	公式管理器
.201	分类行情显示	.107	深证 100 走势	.320	BOLL 布林线	.902	条件选股测试
.202	振幅排名	.108	深证成份走势	.321	PSY 心理线	.903	交易系统测试
.203	今日强势股	.109	深证综指走势	.322	MCST 市场成本	.904	探索最佳指标
.204	今日弱势股	.110	深证 A 股走势	.4	报表分析	.905	条件选股
.205	成交量排名	.111	深证 B 股走势	.400	热门板块报表	.906	定制选股
.206	总金额排名	.112	深证 ADL 指标	.401	历史行情报表	.907	智能选股
.207	量比排名	.113	深证多空指标	.402	强弱分析报表	.908	插件选股
.208	委比排名	.114	上证 50 指数走势	.403	区间涨跌幅度	.909	综合选股
.209	现价排名	.115	上证基金指标	.404	区间换手率排	.910	市场雷达

					名		设置
.210	最新大笔排名	.116	创业板指数	.405	区间量变幅度	.911	市场雷达列表
.211	市盈率排名	.117	中小企业指数	.406	区间震荡幅度	.912	理财金算盘
.212	换手率排名	.118	上证红利指数	.5	即时分析	.913	股票组合计算
.213	净资产排名	.119	沪深 300 走势	.501	个股分时走势	.914	数据挖掘参考
.214	总资产排名	.300	技术分析	.502	每笔成交明细	.918	条件预警置
.215	每股盈利排名	.301	MACD 趋向指标	.503	分价表	.919	条件预警列表
.216	净资收益排名	.302	DMI 趋向指标	.504	每分钟成交明细	.930	系统设置
.217	流通市值排名	.303	DMA 趋向指标	.505	详细买卖盘	.931	设置用户板块
.218	流通股本排名	.304	FSL 分水岭	.506	最比（多空）指标	.932	通讯设置
.219	总市值排名	.305	TRIX 趋向指标	.507	多股同列走势图	.933	盘后数据下载
.220	总股本排名	.306	BRAR 能量指标	.508	闪电走势图	.934	数据维护工具
.221	每股公积金排名	.307	CR 能量指标	.6	扩展行情	.935	自动升级
.222	活跃度排名	.308	VR 能量指标	.627	香港指数	.936	系统帮助
.223	每笔均量排名	.309	OBV 量价指标	.628	郑州商品	.937	用户论坛

.224	每笔换手排名	.310	ASI 量价指标	.629	大连商品		
.225	每股净资产排名	.311	EMV 量价指标	.630	上海商品		
.226	市净率排名	.312	VOL-TDX 成交量	.631	香港主板		

键盘精灵：

热键	功能	热键	功能
0	功能菜单	000001	上证指数
01	分时成交明细	000002	A 股指数
02	分价表	000003	B 股指数
03	上证领先指标	000004	工业指数
04	深证领先指标	000005	商业指数
05	类型切换	000006	地产指数
06	自选股	000007	公用指数
07	财经资讯	000008	综合指数
08	切换周期	399001	深圳成指
1	上证 A 股	399002	成份 A 指
2	上证 B 股	399003	成份 B 指
3	深圳 A 股	399004	深证 100R
4	深圳 B 股	399005	中小板指
5	上证债券	399006	创业板指
6	深圳债券	399100	新指数
7	深沪 A 股	399101	中小板指
8	深沪 B 股	399102	创业板指
9	中小企业	399106	深证综指

10	个股资料	399107	深证 A 指
11	深沪权证	399108	深证 B 指
16	信息地雷	399110	农林指数
17	投资日记	399120	采掘指数
18	机构评测	399130	制造指数
100	深证 100 走势	399131	食品指数
180	上证 180 走势	399132	纺织指数
30	切换关联股票	399133	木材指数
31	理财金算盘	399134	造纸指数
32	个人理财	399135	石化指数
300	沪深 300 走势	399136	电子指数
61	沪 A 涨幅排名	399137	金属指数
62	沪 B 涨幅排名	399138	机械指数
63	深 A 涨幅排名	399139	医药指数
64	深 B 涨幅排名	399140	水电指数
65	沪债涨幅排名	399150	建筑指数
66	深债涨幅排名	399160	运输指数
67	深沪 A 股涨幅排名	399170	IT 指数
68	深沪 B 股涨幅排名	399180	批零指数
69	中小企业涨幅排名	399190	金融指数
611	深沪权证涨幅排名	399200	地产指数
613	切换涨幅排名	399210	服务指数
70	财经资讯	399220	传播指数
71	上交所公告	399230	综企指数
72	深交所公告	399305	基金指数
81	沪 A 综合排名	399481	企债指数
82	沪 B 综合排名	399001	小康指数

83	深 A 综合排名	399002	中证流通
84	深 B 综合排名	399003	中证 100
85	沪债综合排名	399004	中证 200
86	深债综合排名	399005	中证 500
87	深沪 A 综合排名	399006	中证 800
88	深沪 B 综合排名	399007	中证 700
89	中小企业综合排名	999999	上证指数